AÑO QUINTO — Núm. 1359 — Dirección, Redacción y Administración AVENIDA DE MAYO 769 — Buenos Aires, martes 16 de diciembre de 1919

Las cartas destinadas a la Redacción deben ser dirigidas al director.

Como el diario no puede responsabilizarse por los manuscritos que se le envíen, ruega a los autores guarden copia de ellos.

Dirección Telegráfica: EPOCA, Buenos Aires

Teléfonos: U. T. Administración 7370 Avenida. Expedición 7372 Avenida. Sociales 7373 Avenida. Director 7374 Avenida. Redacción 7375 Avenida y 10 interno. Cooperativa 3927 Central.

CONGRESO NACIONAL BIBLIOTECA

La Epoca

PRECIOS DE SUSCRIPCION
CAPITAL
Un mes 2. Tres meses 5. Seis meses 12. Un año [illegible]
PROVINCIAS
1 mes 2.50 3 meses 7.50 6 meses 15 1 año [illegible]
EXTERIOR
1 mes 2.50 3 meses 7.50 6 meses 15 1 año [illegible]
Número del día 0.05. — Número atrasado (dentro de los 30 días), 0.20. — De fechas anteriores, 0.50.

LA EPOCA se envía directamente por correo a toda persona que la pida, acompañando el importe correspondiente. Los pedidos de suscripciones para el interior de la República se atenderán por cualquier número de días a razón de 0.05 el ejemplar.

Servicio telegráfico especial para LA EPOCA

(DE LA UNITED PRESS, AGENCIA HAVAS Y NUESTROS CORRESPONSALES)

Fiume ha sido ocupada por fuerzas del ejército regular italiano

Los alemanes efectúan una intensa propaganda en el Schleswig-Holstein

Comentarios británicos sobre el conflicto del Adriático

La protección de los emigrantes italianos

Tratado entre Italia y Francia

ROMA, diciembre 16 (U. Press) El acuerdo franco-italiano recientemente concluído, según el cual Italia enviaría a Francia más de un millón de trabajadores que cooperarán en la reconstrucción de las zonas devastadas, parece dar a conocer la clave de la nueva política italiana en cuanto a la emigración.

Ante una situación como la actual en que faltan siete u ocho millones de braceros, muertos o inutilizados en la guerra, Italia como una de las pocas naciones que pueden contribuir a remediar este mal, prepárase a dictar resoluciones que protejan a sus trabajadores emigrantes; todo lo posible.

Comprendiendo que la población es precisamente uno de los problemas principales, en adelante Italia dará más importancia que antes de la guerra al valor de sus trabajadores.

El tratado recientemente concluído con Francia, si bien es recíproco, será exclusivamente para Italia pues no es factible que Francia lleve emigración a Italia. Según el referido convenio, a los italianos que vayan a trabajar en los distritos de [illegible] propone, en cuanto le sea posible, hacer otro tanto en todos los países adonde vayan italianos, se encuentra hoy día en situación de poder facilitar brazos y no hay que olvidar que anteriormente la emigración alcanzaba a 1.000.000 de hombres, naturalmente contando los que van para volver.

Durante cinco años dicha emigración cesó y debe tenerse en cuenta los millares de sus hijos que acudieron en su defensa. Además, con los territorios adquiridos por la guerra, aumenta su población y esta, que antes era de 36.000.000, excederá a la de Francia que era de 39.000.000.

Como dato final podemos agregar el hecho de que, en razón del elevado porcentaje de nacimientos, su población no ha disminuído por causa de la guerra.

Es por todas estas razones que hoy ve Italia que puede contribuir al trabajo del resto del mundo con cuatro millones de hombres, siempre que se les acuerde amplios derechos de protección. Si bien no se ha reanudado del todo la emigración a los Estados Unidos, que antes era de trescientas a quinientas mil personas, se confía que pronto se necesitarán braceros allá y será entonces el caso de un nuevo tratado como el de Francia por el que en Norte América se conceda amplia protección a los emigrantes itálicos. Mientras tanto y para que dichos braceros no sean una carga en caso de desocupación, se ha hecho obligatorio el seguro contra la desocupación. Según la ley se encargaría Italia de cuidar de unos cinco millones de personas hasta que sus actividades puedan ser útiles en el extranjero.

La autonomía de Irlanda

LONDRES, diciembre 16. — (United Press). — Se avisó esta mañana que el proyecto de "home rule" de Irlanda se anunciara el 22 del corriente.

NUEVA YORK, diciembre 16 — Informan de Londres que los diarios, refiriéndose al discurso de Lloyd George, pronunciado ayer en la Cámara de los Comunes, dicen que aunque la situación irlandesa parece estar en calma, debido acaso a las medidas tomadas por las autoridades, allanando los centros y domicilios de los principales sinnfeinistas, no por eso debe el gobierno descuidar el problema irlandés.

En favor de los niños vieneses

VIENA, diciembre 16 — (Agencia Havas). — Acerca de la partida de los niños vieneses para el Alto Adige el "Wiener Journal", informa que el ministro italiano, acompañado por el general Segre, los saludó en la estación.

En la primera estación donde se detuvo el tren, los niños fueron obsequiados con pan y chocolate, que se les distribuyó abundantemente.

La reina de España en París

MADRID, diciembre 16. — Comunican de París que la reina de España, su hijo y demás miembros de la comitiva real llegaron a esa capital, en un tren especial desde Boulogne. Fueron recibidos por los representantes del gobierno, siendo aclamados por la multitud que se hallaba en ese momento en la estación.

El plebiscito en el Schleswig-Holstein

BERLIN, diciembre 16 (United Press)—Se están efectuando los preparativos para que el Schleswig-Holstein pueda empezar a regir sus propios destinos.

A pesar de que Alemania no se ha interesado por este distrito—ni la centésima parte de lo que lo ha hecho por la alta Silesia—se nota una poderosa propaganda que habrá de influir, sin duda, en la votación. Se organizan manifestaciones cuyo fin parece ser que una parte del territorio quede en poder de Alemania.

Divídese el distrito en dos zonas. Correspondería la primera a Dinamarca y la votación habría de realizarse pocas semanas después de la efectividad del tratado de paz. En cuanto a la segunda zona, dicha votación se realizaría semanas después. He ahí la razón de que se active tanto la propaganda.

El presupuesto del ejército británico

LONDRES, diciembre 16. — (A. Havas). — El presupuesto votado en la cámara de los comunes, para el ejército se eleva a la suma de 405.000.000 de libras esterlinas.

Mr. Churchill en este acto declaró que apenas un cuarto de esa cantidad [illegible] de la India y el Asia entera.

Ataques a los agentes de policía en Dublín

LONDRES, diciembre 16. — (Havas). — Telegrafían de Dublín que se han producido nuevos ataques contra los agentes de policía, teniéndose que lamentar la muerte de algunos de ellos.

Nuevo jefe del ejército voluntario ruso

LONDRES, diciembre 16.— (United Press). — Un despacho radiográfico, recibido hoy, anuncia que el general Denikin nombró jefe del ejército voluntario al general Wrangel.

Fracaso de un empréstito alemán

BERLIN, diciembre 16. — (United Press). — Por vez primera en su historia no ha logrado éxito Alemania en la iniciación de un empréstito.

El empréstito de la lotería rindió 3.800.000.000 de marcos. Se pretendía sacar cinco mil millones.

Discurso de Mr. Geddes sobre el aumento de las tarifas ferroviarias británicas.

LONDRES, diciembre 16. — (Havas). — Anuncian de Bristol que Mr. Auckland Geddes pronunció un discurso sobre el próximo aumento de las tarifas feroviarias.

Dijo que las negociaciones con los obreros ferroviarios continúan y se desarrollan de una manera satisfactoria.

Anunció que en lo sucesivo las huelgas serán sólo posibles un mes después que la comisión de directores, ferroviarios y representantes del público haya sido enterada del conflicto.

Allanamiento de una imprenta

DUBLIN, diciembre 16. — (Agencia Havas). — Fuerzas de policía y del ejército allanaron durante la noche pasada las oficinas y talleres del periódico "Freemans Journal", el más importante de los diarios nacionalistas, y retiraron varias piezas importantes de las máquinas.

Declaraciones atribuidas a Lenin

COPENHAGUE, diciembre 16. — Comunican de Moscú que los diarios maximalistas, ocupándose de la resolución adoptada por Francia y la Gran Bretaña, de no prestar ayuda a los antimaximalistas, ha producido gran satisfacción en el ánimo de Lenin.

El "leader" bolsheviki ha manifestado, que en virtud del acuerdo de los aliados, la prosecución de sus ideales, se efectuará sin obstáculos de ninguna clase, y que una vez que toda la Rusia haya abrazado el maximalismo, el mundo se convencerá de que las teorías por él sustentadas, constituyen la mejor y más equitativa forma de gobierno, tanto en lo referente a la libertad individual, comercial e industrial, como al mejoramiento de la clase proletaria.

El problema del Adriático

LONDRES, diciembre 16 (Agencia Havas)—El "Daily Chronicle" publica hoy un importante artículo en el cual dice:

"Es intolerable que se espere más para adoptar decisiones sobre los problemas del Adriático y de Turquía. El conflicto del Adriático es debido a los Estados Unidos y daña grandemente los intereses de la alianza europea. Francia e Inglaterra corren grandes riesgos, habiéndose señalado ya desórdenes y matanzas".

El incendio a bordo del "De Kalb"

WASHINGTON, diciembre 16. — (United Press). — La junta de navegación avisa que del vapor "De Kalb" que se incendiara ayer, sólo se quemó la parte de madera y que, no habiendo sufrido mayores desperfectos podrá salir para Sud América el 7 de enero.

Los conflictos obreros en España

MADRID, diciembre 16 — Los conflictos obreros continúan siendo graves. El "loocv out" en el gremio de constructores es completo. Ningún obrero fué empleado durante todo el día de ayer, no habiéndose producido ningún desorden.

[illegible] política española

MADRID, diciembre 16 — Se dice que el actual gabinete encontrará una gran resistencia para la aprobación de los presupuestos, siendo también probable que se produzca una nueva crisis ministerial antes de que se reanuden las sesiones parlamentarias.

La actitud del señor La Cierva causa mucha inquietud en ciertos círculos.

La opinión general estima que el nuevo gobierno carece de volumen para afrontar con energía los gravísimos problemas sociales, políticos y militares que se hallan sobre el tapete.

En el consistorio

LONDRES, diciembre 16 — Comunican de Roma que el papa prohibió a los cardenales que asistieron al consistorio, divulgar su alocución, la que se refiere únicamente a cuestiones relacionadas con asuntos internos de la iglesia.

El papa, después del consistorio, pronunció un discurso, dirigiéndolo a los nuevos obispos, a quienes rogó verificar una intensa actividad en los servicios episcopales.

Los católicos alemanes, quienes celebran un congreso en la ciudad de Recklinghausen, Prusia, telegrafiaron al papa agradeciéndole su ayuda para la liberación de los prisioneros alemanes que se hallan en Francia.

SUD AMERICA

URUGUAY

El kiosco de estibadores — Fraude electoral — Auto de allanamiento de una comisaría — El jefe de Policía impide su cumplimiento — Hoy solicitará su prisión.

(De nuestro corresponsal Penino)

MONTEVIDEO, diciembre 16 — Fué suspendido el kiosco de estibadores del puerto que dió lugar a tantos conflictos obreros. En su lugar se creará una oficina denominada "Oficina de registro".

—Esta mañana se notó gran movimiento en el local de la comisaría de la 3a. sección; su origen fué una denuncia que había formulado el diputado nacionalista Enrique Andreoli, contra dicha comisaría, donde se conservaba la documentación comprobatoria del fraude de las elecciones del 30.

Expuesta la denuncia ante el juez de instrucción, éste ordenó el allanamiento de dicha comisaría.

En cumplimiento del auto, se trasladaron allí, el magistrado referido con el señor Andreoli y el actuario señor Arellano, y hallándose presentes los testigos Santiago Etchepare, J. D. Cruz y Suárez y Arrieta. Una vez en la comisaría, el juez doctor Lago, dispuso que se llamara al jefe de la policía, general Pintos, quien acudió momentos después imponiéndose por aquel del objeto de la visita. Pintos protestó por aquel allanamiento prohibiendo que los jueces cumplieran el auto. El doctor Guani por su parte rechazó la opinión del jefe político, quien volvió a decir que no permitía la inspección del local.

Ante esta negativa, el juez doctor Lago se retiró. Ahora se asegura que el doctor Guani pedirá la prisión del jefe político por haberse negado al cumplimiento del auto judicial. El doctor Guani hará una exposición sobre lo ocurrido y basándose en fundamentos incontrovertibles solicitará dicha prisión en día de hoy.

La pieza donde se dice que están los documentos comprometedores ha sido lacrada.

CHILE

Las declaraciones del señor Yáñez — Estación radiotelegráfica. — Visita de marinos británicos.

SANTIAGO DE CHILE, diciembre 16. — "La Nación" de esta capital, ocupándose en su edición de hoy de las declaraciones del senador Eliodoro Yáñez ante el senado, aplaude la franqueza y la importancia de éstas.

—El gobierno estudia en la actualidad, la instalación de una estación de radiotelegrafía que se comunicará con Norte América y Europa.

—En los círculos políticos de esta capital se consideran prematuros los rumores de que se pretenda derribar el ministerio en la semana próxima.

—Una delegación compuesta por marinos de los cruceros británicos "Southampton" y "Dartmouth" visitarán esta capital y la ciudad de Valparaíso.

El presidente de la república hará el sábado una visita a los cruceros mencionados.

BRASIL

Adquisición de material bélico — El embajador Cockrane Alencar — Inmigración: [illegible] localización — El carbón nacional — Navegación [illegible] — Límites de los Pa[illegible]

RIO DE JANEIRO, diciembre 16 — El gobierno ha procedido a designar al capitán Alzir Rodrigues y al primer teniente Bento Ribeiro para que se trasladen a Francia con el propósito de adquirir diez aviones de caza, diez de reconocimiento y diez de bombardeo.

Primero se habrán de dirigir a Italia, donde serán recibidos oficialmente. En ese país procederán a recorrer todos los grandes establecimientos fabriles y después de realizar su cometido en Francia, pasarán a Portugal, tratando de cumplir el raid Lisboa-Río de Janeiro.

El coronel Magnin, de la misión francesa de aviación, estará en enero en Lisboa, debiendo realizar previamente experimentaciones en Francia con el aeroplano que empleará el teniente Ribeiro, para su audaz tentativa.

—El embajador del Brasil en los Estados Unidos, doctor Cockrane Alencar ha iniciado sus despedidas pues en breve sigue para Washington a hacerse cargo de su puesto.

—En el período de 1820 a 1919 entraron en el Brasil 3.533.669 inmigrantes, cuya localización ha costado al estado un billón de contos. [illegible] nacional "San Juan de la Barra" empleando solamente como combustible carbón nacional de San Jerónimo.

El resultado ha sido excelente.

—En el mes de enero partirá para Italia, con el objeto de adquirir material para la compañía Italo-Brasileña de Transportes Rápidos, el ingeniero Julio Cappabava.

Esa empresa va a establecer un servicio en la Laguna de los Patos, empleando cuatro horas en el viaje de Porto Alegre a Río Grande.

—El presidente de la república ha designado al doctor Guillermo Lane para árbitro en la cuestión de límites entre los estados de Pernambuco y Bahía.

El general Caviglia ocupa Fiume

ROMA, diciembre 16 (U. Press) —A consecuencia del convenio realizado entre D'Annunzio y el primer ministro Nitti, el general Caviglia ha ocupado Fiume con tropas regulares del ejército italiano.

ROMA, diciembre 16 — Comunican de Trieste que el general Caviglia ha declarado lo siguiente:

"No tengo ningún conocimiento del acuerdo entre mi gobierno y D'Annunzio, sobre la cuestión de Fiume. Me encuentro en esta ciudad a la espera de órdenes. He oído los rumores de que se había llegado a un arreglo, pero aún no tengo conocimiento oficial.

"No es cierto que yo me haga cargo del comando de Fiume, por lo menos ahora".

Información local de última hora

El fracaso de la sesión

Los elementos opositores de la cámara, destacándose en primera línea los socialistas, han impedido que ella sesionara a fin de sancionar el reclamado convenio para la venta de la cosecha. Primero usaron de la obstrucción por la palabra, pronunciando largos discursos, después exigieron la presencia de los señores ministros; pero cuando éstos llegaron y la votación debía realizarse, se produjo la deserción en sus bancas, viéndoseles escondidos en todos los rincones de la casa.

Es bueno que el país vaya conociendo estas maniobras vergonzosas que atentan contra sus más sagrados intereses, que las cometen aquellos que se creen con autoridad moral y con derecho para censurar al gobierno.

PRESIDENCIA

El doctor Yrigoyen no asistió hoy a su despacho. Firmó numerosos expedientes en su domicilio acompañado del secretario de la presidencia. Luego conferenció con los ministros de hacienda, agricultura y relaciones exteriores, antes de que asistieran a la discusión del convenio de la cosecha en la cámara de diputados.

Gobernación de la Pampa

El presidente de la nación firmó hoy un decreto por el que se encarga del despacho de la gobernación de la Pampa el coronel Narciso Bengolea.

El desorden de anoche

El desorden de anoche lo han constituido dos cosas: gritos y sustos. Hemos recorrido todas las farmacias y cafés cercanos al teatro San Martín: En ninguna parte se presentó un solo herido. En la Asistencia Pública se curaron dos ciudadanos que presentaban una lesión insignificante en la mano. Eran rasguños superficiales hechos con los vidrios rotos de una de las puertas canceles del San Martín. Los vidrios,—dos de ellos,— fueron quebrados en el tropel del público al salir amontonado a la calle.

En cuanto al petardo, cuya explosión produjo la alarma, era un inocente juguete de batería llamado "busca pies", completamente inofensivo, como se sabe. La actitud serena de la policía evitó que la confusión tuviera proporciones peligrosas para el público. El jefe doctor Elpidio González, y el señor Laguarda, personalmente, dirigieron la actividad policial, evitando accidentes desagradables.

Higienización de la zona Sud del puerto de la capital

Iniciativa del ministro de obras públicas

Con el fin de sanear y embellecer la parte sur del puerto de la capital, el ministro de obras públicas ha dirigido al ministro del interior, solicitando la acción conjunta de la intendencia municipal y el departamento nacional de higiene para llevar a la práctica ese propósito.

La nota a que hacemos referencia dice así:

La importancia del puerto de Buenos Aires y su inmediación a la ciudad, requiere a fin de que sus condiciones de higiene sean satisfactorias, el saneamiento de los terrenos bajos que en su jurisdicción existen aún en estado insalubre, especialmente en la parte sud, punto terminal de la navegación de cabotaje y línea a Montevideo. Para subsanar este estado de cosas que probablemente es consecuencia de las distintas jurisdicciones a que está sometido el mecanismo portuario y a fin de que el puerto de la capital pueda ofrecer debidas condiciones de estética e higiene, me permito dirigirme a V. E. encareciéndole la necesidad de que la intendencia municipal de la capital y el departamento nacional de higiene convengan con la dirección general de obras hidráulicas dependientes de este ministerio, cada una dentro de sus atribuciones, las medidas y disposiciones pertinentes que respondiendo a una acción eficaz y conjunta, subsanen las deficiencias enumeradas. A la espera de la resolución que V. E. se digne adoptar, me es grato reiterarle las seguridades de mi distinguida consideración.—Fdo. P. Torello.

Universidad del litoral

Los señores Ferrarotti, diputado nacional; Miguel Monserrat, presidente de la Bolsa de Comercio de Rosario; doctor Llanos, presidente del Círculo Médico de Rosario y Jerónimo M. Peralta, director de la escuela de comercio de Rosario, se entrevistaron con el ministro de instrucción pública, gestionando diversos asuntos relacionados con la organización de la universidad del Litoral.

Solicitaron asimismo del doctor Salinas, les obtuviese una audiencia del primer magistrado.

El convenio con los aliados

Impresión que causa en las zonas agrícolas su aprobación

Rojas, diciembre 16. — Muy grata impresión causó aquí, entre los agricultores y casas cerealistas, la noticia referente a la aprobación en la cámara nacional del proyecto sobre empréstito a los aliados por compra de los productos del país, que son de gran necesidad en Europa.

Nuestros labradores, que tienen disponibles las cosechas, cifran sus esperanzas en este negociado, en espera de que los impugnadores del proyecto en el congreso antepongan a los intereses banderizos que son transitorios, los de la república que son permanentes, pues, el empréstito, resolverá un problema económico salvador; por el cual está vivamente interesado el P. E. nacional, al que corresponde los honores de la primer jornada.

Es fácil de prever el cataclismo agrícola que sobrevendrá si el proyecto no prospera al tratarse en particular. La principal fuente de recursos del país, que la constituyen los productos agropecuarios, sería, en los tentáculos de la especulación, perfectamente mutilada, con gravísimo perjuicio para todos nuestros intereses.

En muchas chacras se ha comprado hilo sisal a la Defensa Agrícola y se han suscripto pedidos de bolsas en la firme convicción que este año, llegarán a tiempo. La cosecha fina de Rojas es excepcional.

DIPLOMATICAS

Legación del Perú—

La legación del Perú ha comunicado que el señor Jaime Vignat de Guerola, agregado civil a la misma ha cesado en sus funciones, habiendo sido designado en su reemplazo el señor Pablo Abrill y de Vivero.

Reconocimiento de la república austriaca—

La legación de Dinamarca aquí acreditada ha comunicado al ministerio de relaciones exteriores que el gobierno de su país, reconoció oficialmente, en 4 de noviembre ppdo. a la República de Austria y al gobierno de la misma.

LA SITUACION EN CORRIENTES

La cámara de diputados devuelve un mensaje al P. E.

En el interior de la provincia los hacendados se arman para defender sus intereses

CORRIENTES, diciembre 16. — [illegible] dos celebró ayer tarde, el diputado concentracionista doctor Lorenzo Martínez atacó crudamente al P. E. con motivo de los términos en que venía escrito el mensaje de veto de la concesión a la fábrica de aceite en Apipé. El doctor Martínez presentó la minuta de declaración siguiente:

"La cámara de diputados ha recibido con profundo desagrado los términos del mensaje del gobierno, etc. El mensaje de veto citado, decía que las cámaras estaban sancionando ligeramente leyes que eran un peso para la economía de la provincia, sin estudiar suficiente, etc. El diputado radical doctor De la Vega se expresó en contra de los hombres del P. E. Dijo que habían puesto en vigencia, pisoteando la constitución, el presupuesto del año 13, siendo el legal hasta la sanción de otro, el del año 17 de la intervención. Agregó que la falta de consideración del gobierno hacia las cámaras no tenía otra respuesta que la de devolverle el mensaje de veto por no guardar el estilo. Mocionó en ese sentido, obteniendo la aprobación. El público que llenaba las galerías aplaudió al diputado radical, quien fué muy felicitado.

"El Tiempo" de Mercedes asegura que los fuertes hacendados, Delfino Hermanos se vieron en la obligación de armar a la peonada de la estancia para recorrer día y noche el campo, en defensa de sus intereses, por cuanto la policía no hacía caso de las continuas denuncias de robos de hacienda en pie.

Amortización de préstamos a corto plazo

El ministro de hacienda amortizó letras de tesorería por valor de un millón de pesos correspondientes a préstamos a corto plazo.

El senado sin sesión

A las 4 en punto de la tarde la secretaría del senado cerró el libro de asistencia, anotando la presencia de solo diez miembros de ese cuerpo.

La falta de asuntos a la orden del día anticipaba el fracaso de la cita la que se repetirá para el jueves próximo.

MUNICIPALES

VISITA DEL INTENDENTE A GENERAL URQUIZA

La comisión directiva de la Biblioteca y Comisión de Fomento "Domingo Faustino Sarmiento", de General Urquiza, invitó al intendente señor Cantilo, a que quiera visitar esa zona del municipio, a fin de que pueda imponerse de sus necesidades edilicias.

Accediendo a ese pedido, el intendente señor Cantilo, prometió trasladarse a esa localidad, el próximo domingo de mañana.

LA ESCUELA DE BANDA DE MUSICA

Terminado el reglamento interno, que se le encomendara al director de la banda municipal, profesor Malvagni, de la nueva escuela municipal de banda de música, se abrirá en el próximo mes de enero el registro de alumnos. Las clases se iniciarán en los primeros días de febrero y los aspirantes deberán inscribirse antes de esa fecha en el local de la dirección de la banda municipal.

LOS CONCIERTOS EN LA RURAL

El director de la banda ha solicitado de la intendencia los obreros necesarios para la construcción del quiosco de la banda, para los conciertos de la exposición rural, que como hemos adelantado, se realizarán los domingos a la noche.

El presidente de la Sociedad Rural, doctor Anchorena, ha puesto a disposición de la intendencia todos los elementos necesarios para que el público que concurra goce de todas las comodidades posibles.

El secretario de obras públicas doctor Veronelli, ha nombrado al señor Carlos A. Moreira, secretario privado y de despacho de la secretaría de obras públicas.

Es un acertado nombramiento por las excelentes condiciones de preparación y laboriosidad que posee el señor Moreira, que durante la actuación del ingeniero Quartino, se distinguió como encargado de despacho de la secretaría de obras públicas.

2a. EDICION

Museo Histórico Nacional

OBRAS DE REPARACION EN EL EDIFICIO

El director del Museo Histórico Nacional doctor Antonio Dellepiane, se entrevistó en la tarde de hoy con el ministro de instrucción pública gestionando se autorice la reparación y ampliación del edificio ocupado por el museo, muchas de cuyas colecciones no pueden exhibirse por falta de espacio apropiado.

Al propio tiempo expuso el doctor Dellepiane la conveniencia de construir en el local del museo histórico una sala de actos públicos para llenar más cumplidamente los fines patrióticos y culturales de la institución que dirige.

El doctor Salinas atendió deferentemente la solicitud de referencia, hallándola muy digna de ser tomado en consideración y prometiendo al doctor Dellepiane apoyarla con todo interés.

Ferrocarril de Valle de Lerma a Huaitiquina

Gestiones para su construcción

Se han entrevistado con el ministro de obras públicas los señores Torino, Chanourdie, Outes, De los Ríos y Elizalde, quienes gestionan la construcción del ferrocarril de Valle de Lerma a Huaitiquina (Salta), cuya prolongación a Antofagasta daría una salida de nuestros productos al Pacífico, vinculándonos más intensamente con Chile.

[illegible] doctor Torello [illegible] diencia del doctor Yrigoyen para interesar su atención y apoyo a la obra mencionada.

El ministro de obras públicas manifestóles que ya había cambiado ideas al respecto con el presidente, quien está dispuesto a dar preferente atención a todos aquellos proyectos que tiendan a estrechar nuestras relaciones con el vecino país.

Hízoles presente que el proyecto de trazado estaba a revisación a fin de introducir aquellos cambios de recorrido que puedan beneficiar la instalación de la línea con economías.

Por lo que a la audiencia solicitada respecta, el doctor Torello prometió llevar a conocimiento del doctor Yrigoyen el deseo de los recurrentes, quienes salieron favorablemente impresionados de su entrevista con el ministro.

Escuela Normal de San Isidro

Los profesores de la escuela normal de San Isidro, señores Comas, Sarverry y Lagos, visitaron al ministro de instrucción pública solicitando se dotase a la escuela de referencia de un local más amplio y cómodo que el que ocupa actualmente.

Centro de Profesores Diplomados

GESTION DE REBAJA EN LOS PASAJES

Hoy fué recibido por el ministro de instrucción pública el doctor Oliverio Tracchia, presidente del Centro de Profesores Diplomados.

El doctor Tracchia está gestionando se haga extensiva a los profesores de aquel centro la rebaja del 50 por ciento en los pasajes de ferrocarril.

GUERRA Y MARINA

COLEGIO MILITAR

Término de la campaña. — Los cadetes regresarán el sábado.

El sábado 20 del actual, terminada su campaña práctica anual en el campo "Los yangüeses", regresarán de Chascomús a su alojamiento de San Martín los cadetes del colegio militar.

En estos días se iniciarán los ejercicios de tiro de combate con secciones en pie de guerra, en los que intervendrán las compañías de ametralladoras.

Los futuros oficiales regresarán por ferrocarril, excepto los pertenecientes al escuadrón de caballería, que empleará sus propios elementos.

El coronel Justo, director del instituto, elevará en seguida al ministerio de guerra los resultados de los exámenes, junto con las propuestas de nuevos subtenientes.

CAMBIOS DE DESTINO

Han pasado: A la 4a. división de ejército, como secretario de juez de instrucción, el capitán retirado Arturo Nucal; al distrito militar número 44, el teniente 1o. retirado Ernesto Boravalle.

Comunicaciones telegráficas

Encuéntranse interrumpidas las comunicaciones con Tamberías, Norquín, Chosmalal.

Por exceso de tráfico no se aceptan despachos para Tucumán, Salta, Jujuy, Bolivia, Punta Arenas y Sur de Rawson.

Las demás líneas internas e internacionales del telégrafo de la nación funcionan normalmente.

Sesión en diputados

El convenio para la venta de la cosecha

Su discusión en particular

ASISTEN LOS MINISTROS DE RELACIONES EXTERIORES Y AGRICULTURA

Alcance del artículo 1: naciones a que comprende el préstamo

Cláusula de la "solidaridad", tipo de interés

Los socialistas se retiran

Queda la cámara sin "quorum"

Justamente a las 4 de la tarde y después de un largo llamado de campanilla al recinto que dura hasta esa hora, reanuda su sesión la cámara de diputados, bajo la presidencia del señor Goyeneche.

El señor Rodríguez (A.) formuló la moción de levantar la sesión en minoría, pero le advirtió la presidencia que no había llegado la hora reglamentaria y además se contaba con el número de "quorum" en la casa.

Entre los asuntos entrados de que se da cuenta, figuran los siguientes:

—Mensaje y proyecto de ley del P. E. sobre exención del descuento del 5 por ciento establecido por la ley 4349 a los sueldos menores de 120 pesos.

—Mensaje del P. E. comunicando la inclusión entre los asuntos a tratarse en las sesiones extraordinarias, los créditos suplementarios que requieren la sanción del congreso.

—Con goce de dieta se acuerdan las licencias solicitadas por los señores Usandivadas, Isnardi y Raffo de la Reta para faltar a las sesiones del corriente mes; Martínez Zuviría, a todo el resto del período; Rodríguez (C. J.), a dos sesiones, y Berrondo, a cinco.

Pregunta el señor Dickmann cuál es el número de las licencias acordadas. Contesta la secretaría diciendo que alcanzan a veintiocho.

El convenio para la venta de la cosecha—

Al pasarse a la orden del día correspondió tratar en particular el despacho de la mayoría de la comisión de hacienda sobre el convenio para la venta de la cosecha.

El artículo 1o. autoriza al P. E. para abrir por intermedio del Banco de la Nación Argentina un crédito a los gobiernos de Francia, Italia e Inglaterra, en conjunto y solidariamente hasta la suma de 200 millones de pesos oro, o su equivalente en moneda nacional de curso legal a veinticuatro meses de plazo y a un interés anual de 5 1|4 por ciento liquidado trimestralmente.

El señor Dickmann pregunta qué motivos ha tenido la comisión para no incluir en este artículo los otros países que han solicitado o que pudieran solicitar el mismo préstamo, a lo que contesta diciendo el

Sr. Ferrarotti. — Pido la palabra. Ya he expuesto a la honorable cámara las razones por las cuales no se había incluído a Alemania en este despacho, y había adelantado que la mayoría de la comisión no tenía inconveniente alguno en que se hiciera el préstamo a dicho país.

Pero en el hecho que no ha llegado [illegible] comisión ningún pedido del gobierno alemán. Hemos sabido que existían gestiones al respecto por personas cuyos poderes desconocemos y si el P. E. propiciara el negociado en esa forma la comisión hubiera accedido. De manera, pues, que no es por ningún motivo contra Alemania que no hemos incluído en el despacho sino sencillamente por el hecho que ignoramos que se hayan hecho gestiones oficiales en tal sentido.

Sr. Vergara. — Desearía saber si el señor miembro informante de la comisión de hacienda estaría dispuesto a modificar el texto del artículo 1 en el sentido de que no se circunscriba el préstamo a las naciones indicadas, sino a todas las naciones que tienen relaciones diplomáticas con la Argentina.

Sr. Ferrarotti. — A todas las naciones que soliciten.

Hasta ahora no han solicitado más que las tres naciones que enuncia el artículo 1, aunque se hayan hecho gestiones por Alemania.

Si fuéramos a sancionar el empréstito para las naciones que van a pedir, tendríamos que aumentar enormemente la suma a prestar.

Sr. Vergara. — Pero quedaría a la discreción del P. E. la cantidad que podría darse.

Sr. Ferrarotti. — La comisión ha despachado en mayoría, entendiendo que queda también a la discreción del parlamento. Si el señor diputado por Buenos Aires hace mención para indicar alguna otra nación, en una forma determinada, la cuestión sería distinta. Su moción la consideraría la cámara, la cual resolvería.

Sr. Vergara.—No puedo hacer indicación en ese sentido porque ignoro si otros países que no sean Inglaterra, Francia e Italia puedan solicitar préstamos con iguales garantías y en iguales condiciones.

Creo que habría gran ventaja en acordar el préstamo a todas las naciones en general, que sería la de mayor número de competidores dentro del mercado.

Sr. Ferrarotti.—Ya he manifestado, señor diputado, cual es la situación de la comisión. No puede adelantarse a conceder un préstamo que no sabe si sería pedido. Y esto es importante, porque según sea el número de naciones mayor será la cantidad a prestar.

—El señor Rodríguez (A.), en el tono solemne que usa a menudo, censura la inasistencia de los señores ministros, en ese momento, advirtiendo que un asunto de la naturaleza e importancia que tiene el convenio no puede seguir tratándose. Mociona para que la cámara pase a cuarto intermedio a la espera de su llegada.

A esto contesta diciendo el

Sr. del Valle.—Yo no voy a tomar con el calor del señor diputado y el tono heroico empleado por él en este asunto. Me parece que lo más natural...

Sr. presidente (Goyeneche). — La presidencia ha avisado a los señores ministros y en este momento comunican del departamento de relaciones exteriores que el doctor Pueyrredón estará presente dentro de breves instantes.

Se va a votar la indicación del señor diputado por Buenos Aires.

(Resulta afirmativa. Se pasa entonces a cuarto intermedio).

Se reanuda la sesión—

Poco después se reanuda la sesión, con la concurrencia del ministro de relaciones exteriores y culto doctor Pueyrredón.

El señor Dickmann se refiere entonces al interés reducido que fija el despacho de la mayoría, así como la exclusión inexplicable de las otras naciones, dentro de los beneficios que la ley acuerda a un número determinado de ellas.

La contesta diciendo entonces, el

Sr. Ferrarotti. Creo que es muy lógico el señor diputado doctor Dickmann, al oponerse a este artículo, desde que se ha opuesto al proyecto en general. La negativa en votarlo es simplemente una consecuencia de su negativa, en votar el pensamiento fundamental, — diremos así — del despacho de la mayoría de la comisión. Puede ser que el señor ministro de hacienda de la nación esté tramitando en estos momentos empréstitos para el país. Acá no se discuten esas operaciones, y llegarán en su oportunidad para que el parlamento argentino decida sobre los mismos.

La premisa o primera cuestión que se planteaba en esta discusión es si es posible o no es posible prestar. La honorable cámara ha resuelto que sí y por lo tanto ahora estamos aplicando a cada uno de los artículos que se discuten ese pensamiento inicial, sobre el cual la mayoría de la cámara se ha pronunciado. Es probable, yo no lo discuto, lo reconozco, que el interés por el cual se prestan estas sumas es un interés menor a los intereses corrientes en los bancos. Es de suyo que las naciones cuando piden dinero prestado a otras naciones, más en un empréstito de gobiernos a gobiernos, no abonan los intereses comunes, sino que se hacen ciertas rebajas lógicas, mas también tratándose del propio monto de la suma debe influir sobre el interés que se va a fijar.

Además, es bueno no olvidar que se trata de prestar sumas para que adquieran productos argentinos, es decir, frutos de nuestra riqueza, y que por lo tanto eso va a redundar en beneficio del país, que es un factor que se debe tener en cuenta. Si al señor diputado se le propusiera una operación de prestar una suma para adquirir un bien del señor diputado y si realizara una ganancia en ese bien, es probable que el interés que fijará a ese señor prestatario será un interés distinto al que fijaría a otro señor que le fuera a pedir la misma suma para un negocio cualquiera.

En cuanto a que el negociado excluya a las otras naciones, nada impide a la honorable cámara el que en el transcurso de esta discusión en particular incluir a otros artículos que puedan beneficiar a otras naciones.

Dejo con esto, en mi concepto, contestado lo que el señor diputado observa a este artículo.

—Por su parte se explica así el

Sr. ministro de relaciones exteriores. — Pido la palabra. Para referirme solamente a esa mención del artículo 1o., que habla de "préstamo conjunto y solidario".

El P. E. que podría aceptar modificaciones al proyecto que ha traído al debate de la cámara siempre que no afecten la esencia de la convención, no puede, sin embargo, asentir a una exigencia que la contraría sustancialmente.

La cláusula de solidaridad no puede, a mi juicio, partir del gobierno argentino. Si ella hubiera de establecerse había de emanar de los estados prestatarios, cuando esas naciones al solicitar el préstamo, hubieran creído conveniente ofrecer la operación solidaria. No habiéndolo hecho, el gobierno argentino puede negar el préstamo si no está en condiciones de hacerlo, pero no puede exigir condiciones que puedan ser consideradas como mortificantes para esas naciones.

Por otra parte, la solidaridad tendría un inconveniente sustancial: expondría a que la ley se malograse, porque bastaría que uno de los estados a quienes la ley se refiere no la aceptan, para que de suyo toda la ley quedará sin efecto, desde que la solidaridad había de comprender a los tres estados prestatarios, y faltando uno, ella desaparece. Además, aún como garantía la solidaridad en operaciones internacionales no es tal garantía, desde que ella supone la exigencia ante una autoridad judicial que haga efectiva esa garantía de solidaridad, exigencia que no puede llevarse a cabo de tal modo que la solidaridad se convierte en un simple acto de desconfianza del gobierno prestamista hacia uno de los gobiernos cuya solidaridad exige para con los otros, que le ofrecen mejores garantías, lo cual el poder ejecutivo no puede aceptarlo en ninguna forma y ni siquiera podría admitirlo como una insinuación.

—A continuación el señor Justo hace consideraciones de carácter general sobre la deuda de la nación y la situación financiera del gobierno, dado que a su criterio el artículo que se discute encierra lo fundamental del proyecto en sí.

Recalca el hecho de que se caerá en la emisión, sobre cuyas consecuencias se ocupa largamente. Habla del oro retenido indebidamente en las arcas de los países europeos y del tipo de interés fijado en el convenio que considera más bajo que el determinado en los últimos empréstitos del Canadá, según la constancia de las revistas que tratan la materia. La cooperación entre los pueblos se viene haciendo — dice — no por los gobierno sino a pesar de los gobiernos. Nuestra aduana es un rémora que impide la salida de los productos. La importación está gravada abusivamente, como ocurre en el extranjero, como Francia, Italia, etc. La política del oro está también contra esa cooperación.

Termina pidiendo se rechace el artículo en discusión.

—El señor Beiró por su parte, rectifica las apreciaciones vertidas por el orador anterior, especialmente en lo que se refiere a la emisión. Repite que ya se ha demostrado la capacidad de financiación del convenio por el Banco de la Nación; ni el oro ni la moneda argentina están depreciados porque ayer mismo se ha cambiado a 227.27 $. Hay que establecer la compensación de la importación y la exportación en la forma que él aconsejara oportunamente.

—En esos momentos llega y ocupa su banca en el recinto el ministro de agricultura ingeniero Demarchi.

Después de prolongarse la discusión sobre los puntos ya tratados, entre los señores Dickmann y Ferrarotti, propone el señor Pradere que el tipo del interés pueda ser el que más convenga, siendo oportuno el del 6 por ciento.

La cámara sin quorum—

Se resuelve que la votación se haga por partes.

La presidencia llama largamente al recinto, pero el "quorum" no se forma.

Las bancas socialistas están desiertas. En el bloque conservador se cuenta apenas una docena de presentes. Pregunta el señor Gallegos Moyano si hay número en la casa.

Se le contesta que se encuentran 54 señores diputados.

Observa el señor Gallegos Moyano que la actitud de los socialistas es de abierto obstruccionismo y que ella obedecía a un propósito ya declarado para impedir la sanción de la ley.

—El señor Fernández reclama de la presidencia la aplicación del descuento de las dietas por contaduría a aquellos señores diputados que encontrándose en la casa no quisieran entrar al recinto.

—El señor Leguizamón protesta contra los obstruccionistas, de "cualquiera" filiación política que ellos fueran. Al así hacerlo se le veía casi solo en el sector de la derecha donde también se había producido un claro, por la deserción.

Por esta causa visiblemente obstruccionista la cámara no puede seguir sesionando y la presidencia la invita a pasar a un nuevo cuarto intermedio.

—Eran las 5.40 p. m.

EL DIPUTADO URUGUAYO DOCTOR R. BERRO

Visita a "La Epoca"

Esta tarde hemos recibido la visita del doctor Roberto Berro, diputado uruguayo por el partido nacionalista.

Nuestro distinguido huésped, que es profesor de historia natural y profesor extraordinario de la Facultad de Medicina de Montevideo, permanecerá entre nosotros por varios días.

Durante su estada, estudiará diversas de nuestras instituciones administrativas, culturales y sanitarias.

Parque y escuela práctice de avicultura

Se proyecta su creación

Ha remitido el intendente municipal señor Cantilo, al concejo deliberante un proyecto de ordenanza creando un parque y escuela práctica de avicultura.

Dice en los considerandos el D. E.:

El señor director del Jardín Zoológico se ha dirigido a esta intendencia por expediente, exponiendo, que numeroso público gestiona constantemente la adquisición de aves y huevos de los planteles del establecimiento y demuestra el mayor interés en obtener instrucciones para el mejoramiento y conservación de sus criaderos y como la atención que reclaman las múltiples funciones del jardín, no permiten prestar una dedicación preferente a este asunto, ha indicado con meditado razonamiento, la conveniencia de crear un parque y escuela práctica de avicultura, con el fin de difundir conocimientos indispensables para el desarrollo de una industria tan útil a la economía nacional.

Esta plausible iniciativa que de realizarse ha de reportar positivos beneficios a la comunidad, con reducidos gastos, ha sido acogida con verdadera satisfacción por el suscrito, formulando el proyecto de ordenanza que remito a vuestra consideración, en la seguridad de que participando ese H. concejo con los elevados propósitos que la inspiran ha de prestarle una inmediata y favorable sanción.

Establece el referido proyecto:

Artículo 1.o Créase un parque y una escuela práctica de avicultura que funcionará como dependencia de la dirección del Jardín Zoológico.

Art. 2.o Destínase el terreno municipal situado en las calles Blandengues e Iberá para la formación e instalación del parque y escuela.

Art. 3.o La dirección del Jardín Zoológico formulará el plan de organización y programa de estudios y trabajos para someterlos oportunamente a la aprobación de la intendencia.

Art. 4.o Los alumnos de esta escuela deberán prestar sus servicios a la municipalidad gratuitamente, durante la época de su aprendizaje.

Art. 5.o Terminados los estudios y trabajos que se establezcan en la reglamentación de esta ordenanza, los alumnos recibirán un diploma que los acredite como avicultores prácticos.

Art. 6.o Autorízase a invertir en el cumplimiento de esta ordenanza hasta la suma de diez mil pesos moneda nacional ($ 10.000 m|n.) con cargo al inciso ordenanzas especiales del presupuesto del año próximo.

Art. 7.o Comuníquese, etc.—Firmado: Cantilo.—Pedro Veronelli.

La mortalidad en 1918

Cifras estadísticas

El presidente interino del Departamento Nacional del Trabajo ha elevado al Ministerio del interior los resúmenes estadísticos correspondientes al año 1918 que se refieren a la mortalidad habida en la capital federal.

Durante el año 1918 fallecieron en la capital federal 9960 varones y 6806 mujeres, en total 16.766 personas mayores de 10 años de edad. Desde el punto de vista de las causas que provocaron el deceso notamos que 2767 personas murieron de enfermedades generales e infecciosas; 3846 de tuberculosis; 3675 por afecciones del aparato circulatorio, linfático y ganglionar; 1690 del aparato respiratorio; 1659 del sistema nervioso y órganos de los sentidos, etc. De donde se desprende que la tuberculosis ha ocasionado el mayor número de víctimas dentro de las edades comprendidas entre 10 años y el máximo de la edad, lo que significa un 22.9 por ciento del total general o sea poco menos de la cuarta parte.

La clasificación por edades ofrece el siguiente resultado:

De 10 a 16 años	480
De 17 a 20 años	978
De 21 a 30 años	3.055
De 31 a 40 años	2.572
De 41 a 50 años	2.504
De 51 a 60 años	2.589
De 61 y más años. . . .	4.557
Sin datos	31
Total	16.766

Por lo que se ve, las cifras que anteceden, son altamente satisfactorias, pues, el límite de la edad excede de los 61 años en la proporción de un 27,1 o|o y si tomamos como punto de referencia los 50 años, notaremos que las personas fallecidas mayores de esa edad representan el 42,7 o|o, lo que implica una duración media de la vida sumamente halagüeña, que habla muy en favor de las condiciones de salubridad e higiene de la capital federal.

Desde el punto de vista profesional, respecto a las ocupaciones que tenían los extintos en vida, la estadística falla en la que se refiere a las mujeres, por no consignarse el dato en las fichas originales, lo que induce en error al efectuarse la clasificación profesional, pues, la casi totalidad de ellas figuran en el encasillado de industrias diversas.

En el grupo de los hombres, aun cuando la clasificación no es perfecta por deficiencia de la declaración formulada en el documento originario, se puede, sin embargo, dar una idea de su importancia. El mayor número de varones fallecidos corresponde al grupo de los empleados de las administraciones civiles y militares (1.651), siguiendo por orden decreciente los empleados de comercio (1.168); los obreros de la construcción (448); del transporte (419); de la producción de materias primas alimenticias (370); del vestido (340), etc. Los que aparecen sin una profesión determinada sumaron en el año 1918 la cantidad de 4.500 individuos.

Del total de personas fallecidas 7.327 (43.7 o|o) murieron en los hospitales y el resto o sea el 56,3 o|o en sus domicilios particulares. Como se ve, el porcentaje de la hospitalización en la capital federal es importante. Sobre 3.846 casos de tuberculosis, 2.151 o sea el 55 o|o se produjeron en esos establecimientos. En el grupo de los hombres, el mayor número de víctimas de esta enfermedad se registra entre los empleados, siguiendo después los de la construcción, transporte, etc. Entre las mujeres, la industria del vestido es la que aparece con las cifras más crecidas.

CRONICA SOCIAL

El enlace de la señorita Blanca Griebem Sáenz, con el teniente Aníbal Suárez Girado, se realizará en los primeros meses del año próximo y dará margen a una fiesta nupcial muy agradable.

* * *

En la iglesia de San Miguel será consagrado el 22 del corriente a las 9.30 p. m. el enlace de la señorita María Esther Figueroa con el doctor José María Aubone.

Apadrinarán la boda la señora Sahomara Figueroa de Quadri y el ingeniero Carlos Aubone.

Serán testigos de la ceremonia civil por parte de la novia los doctores Oscar Figueroa, Adolfo Güemes y Eduardo Rezával; por el novio, los doctores Guillermo Aubone, Ambrosio Quadri y Modesto Alvarez Comas.

* * *

Dió motivo a un interesante acto de confraternidad la fiesta íntima realizada a bordo del paquete "Minas Geraes" cuyo comandante es el señor Francisco César de Costa Ménde, capitán retirado de mar y tierra de la armada brasileña.

Después del te se bailó animadamente hasta las primeras horas de la noche.

Asistieron las señoritas Soledad y Enriqueta Geraldi, Petre, Ebé y María de las Mercedes Petit de Murat, Elisa, Carola y Leonor Gunther, María Teresa y Ernestina P. Ferrari, Celesia Willi, Berta y Fanny Leiborich, Carmen Jiménez, etc.

* * *

Mañana partirá con su familia para Mendoza, permaneciendo allí una temporada, el ministro argentino en Bolivia, doctor Laurentino Olascoaga.

* * *

En el local de la sociedad italiana, Gorriti 332, se efectuó esta tarde el sorteo del automóvil rifado a beneficio del colegio gratuito de las hermanas del Huerto y del taller vicentino de Temperley.

* * *

En la basílica de la Merced será bendecido mañana a las 6 p. m., el enlace de la señorita María Amanda Martínez con el doctor Diógenes Massa.

Apadrinarán la boda la señora María G. de Massa, madre del novio, y el señor Esequiel D. Martínez, padre de la novia.

El cortejo siguiente acompañará a los novios a su entrada al templo: Amanda M. de Martínez con Manuel Massa, Nélida M. de Oliver con el doctor Juan Carlos Oliver, María Juana Martínez con Manuel Raúl Briyo, Celina Maffi con Otto Massa, María Luisa Martín con el doctor Aníbal Villar, Esther Martínez con Mario E. Massa, Delia L. de Fernández con Rafael U. Fernández, Hortensia Frías con Horacio Bustos Morón, Angélica Gigliazza con Uladislao Frías, Elena Croppi con Mario Bárcena, Corina Ovando con Wilfred Boutell, Sara B. Olazábal Lamas con Raúl Fernández, María Nora Barragán con José A. Frías, Sofía Martínez con Luis de Olazábal Lamas.

DE LA PLATA

CAMARA DE SENADORES

Bajo la presidencia del señor Luis Monteverde se reunió la cámara de senadores con la presencia de 25 de sus miembros.

Leída el acta de la sesión anterior, se aprobó.

El senador señor Cabral solicitó licencia para faltar a dos sesiones y el señor Gambier para faltar a las sesiones que se realicen en el presente mes. Ambas licencias fueron concedidas.

El señor Olazo presentó su renuncia de miembro de la comisión de acuerdos, fundándola verbalmente. Fué aceptada.

El P. E. comunicó a la cámara que se había hecho cargo de la cartera de obras públicas el oficial mayor del ministerio, ingeniero Boatti.

A continuación se leyó una nota del P. E. referente a la convocatoria de las cámaras a sesiones extraordinarias.

Luego se leyó una nota de la suprema corte pidiendo antecedentes sobre conflictos y exigiendo que se conteste en el término de cinco días.

A moción del señor Verduga, las dos notas se pasan a la comisión de negocios constitucionales para que se expidan después de un cuarto intermedio de quince minutos.

Posiblemente esta tarde se tratarán en sesión secreta los pliegos de acuerdos del P. E.

El bloque de senadores radicales resolvió prestar acuerdo para el nombramiento de ministro de hacienda al doctor Juan José Alsina y de obras públicas al doctor Emparanza, y presidente del Banco de la Provincia al doctor Nicolás Casarino.

En momentos de cerrar esta edición, los senadores entran al recinto de la cámara para prestar el acuerdo.

Instrucción pública

DEMOSTRACION

Las damas que forman la sociedad popular "Protectora de los niños pobres de la escuela General Las Heras", núm. 3, del distrito décimo, y el personal de la misma activan los trabajos para una demostración a la directora señorita Urbana J. Seijóo con motivo de su jubilación.

Las adhesiones se reciben en casa de la tesorera señorita María García Valdez, Salguero 1777, hasta el 15 de enero próximo.

BIBLIOGRAFIA

VISTAS JURIDICAS

El doctor Humberto Abalos, acaba de dar a la publicidad en un voluminoso tomo y con el título que nos sirve de epígrafe, diversos escritos que presentara durante su actuación de asesor letrado de pobres, menores e incapaces de la circunscripción judicial de Río Cuarto.

Se trata de estudios interesantes y bien meditados sobre las materias siguientes: Filiación natural, Nulidad de un contrato, Funciones del albacea, Funciones del ministerio pupilar, Rendición de cuentas, Improcedencia de la consignación, Hurto cometido por un menor, Embargo de los documentos a la orden, El derecho de desistir en los pleitos, Las cuentas de la tutela, Valor de los testimonios, Desconocimiento del principio de autoridad, Su abuso por ignorancia, El ministerio pupilar y la justicia de paz, Lesiones, Accidente del Trabajo, Si faltan pruebas, la acusación fiscal es improcedente, Improcedencia de rebeldía, Eficacia jurídica de las disposiciones verbales de última voluntad o testamentos nuncupativos, nulidad de un auto, Proyecto de código forestal para la República Argentina.

Notas policiales

FULMINADO POR UN RAYO

En circunstancias que el cortador de ladrillos José María De Santos se hallaba desempeñando sus tareas en el horno de ladrillos donde trabaja, sito en la calle General Paz y las vías del F. C. O. y a eso de las 11 y 50 de la mañana al desencadenarse la tormenta, fué alcanzado por un rayo, quedando fulminado en el eléctrica, quedando fulminado en el acto.

Intervino en el hecho la sección 38a. de policía.

ACCIDENTE DEL TRABAJO

El sujeto Luis Casartelli en momentos en que se hallaba soldando una caldera en el taller mecánico, Brasil 1001, fué lesionado por pedazo de hierro desprendido de la caldera sufriendo una herida de regular importancia en el lado izquierdo de la cara.

Intervino la sección 28.

El herido fué llevado para su curación al hospital Rawson.

ROBOS Y HURTOS

María Drugone denunció que sujetos cuya filiación ignora, le substrajeron una cartera conteniendo 300 pesos en efectivo.

Intervino la sección 18 de policía.

—Juan Ríos denunció en la sección 25 de policía que autores desconocidos le substrajeron de su domicilio, Salguero 806, objetos varios por valor de 850 pesos.

PASES DE PERSONAL

Por disposición de la jefatura de policía han sido extendidos los siguientes pases de personal:

Auxiliares José Canajero Núñez y Pedro S. Galúp a la sección 23. El auxiliar José M. Figueroa a la sección 38.

Los oficiales inspectores Angel A. Loria a la sección 17 y Adolfo Rocha a la sección 5a.

PALACIO DE JUSTICIA

SENTENCIAS CIVILES

El juez de lo civil doctor Fernando Colombres, por la secretaría Sandullo, dictó hoy sentencia en el juicio que inició don Genaro Vásquez contra los señores Breyer Hnos., por cobro de la suma de 20.000 pesos, en concepto de indemnización, y por nulidad de la inscripción efectuada en la Biblioteca nacional del tango "Cara Sucia" a nombre de [illegible] Canaro. La sentencia rechaza la demanda interpuesta, sin costas.

—El mismo juez resolvió hoy los siguientes juicios:

D. José Bustelo Núñez contra don Isidro M. Lago, sobre disolución de sociedad, rechaza la demanda y hace lugar a la reconvención, con las costas por su orden.

D. José Valente contra la sucesión de don José Romanella, por daños y perjuicios; desestima la demanda, con costas.

—Por al secretaría González Iramain, el juez doctor M. Mackinlay Zapiola, falló hoy el pleito que instauró D. Emilio Russiano contra la Empresa del F. C. C. de Bs. As., por indemnización de un accidente del trabajo, condenando a la demandada a pagar 2670 pesos por la inutilización completa del brazo izquierdo del actor.

—El juez Dr. A. Casabal, secretaría Marcó, rechazó con costas, la ejecución seguida por don Angel Comastri contra doña Benigna L. de Cano.

CAUSAS CRIMINALES

El juez del crimen doctor E. Racedo condenó hoy a tres años de prisión a José Bonfiglio (a) "Fray Mocho", argentino, de 23 años, verdulero, procesado por hurto. La pena deberá cumplirla en los territorios del sud.

—El fiscal del crimen doctor Victorino Ortega, dictaminó hoy en los siguientes procesos:

Emilio Lorenzo, argentino, de 23 años, soltero, empleado, por defraudación; solicita el señor Ortega seis años y medio de penitenciaría.

Amelia Cleri, argentina, de 24 años, soltera, por hurto; siete meses y medio de arresto.

Antonio Cintra Rodríguez, argentino, de 23 años, soltero, procesado por el delito de estafa, cometido en perjuicio del artista Buonavoglia; pide el fiscal la pena de siete años de penitenciaría.

—El fiscal doctor Figueroa, requirió hoy un año de prisión para Rafael Caffarena, español, de 19 años, soltero, procesado por disparo de arma de fuego.

En Correos y Telégrafos

Aprobación de tarifas—

La Compañía Telegráfica Centro y Sud América se ha dirigido a la administración del Telégrafo Nacional solicitando se gestione del poder ejecutivo la aprobación de nuevas tarifas que se propone poner en vigencia en sus líneas y que le dá a conocer.

No teniendo nada que objetar a las tarifas de que se trata, la Dirección General del ramo, ha elevado al ministerio del interior una comunicación aconsejando que se aprueben dichas tarifas en la forma que a continuación se especifica:

Asia—

Persia: Abadan, $ o|s. 1.25 por palabra; Lingah (Golfo Pérsico), id. 1.31; Rusoa Asiática: Vladivostock, id. 1.91.

Africa—

Islas Almirantes: Manus, $ o|o. 1.53 por palabra.

Oceanía—

Nueva Guinea Británica: Papua, $ o|s. 1.49 por palabra; Samarai, id. 1.49; Eitape, id. 1.53; Morobe, id. 1.53. Islas Cook: Rarotango, id. 1.74; Nuevas Híbridas: Vila, id. 1.70; Nueva Irlanda: Kardieng, id. 1.53.

Además se ha aconsejado al poder ejecutivo dé su conformidad para que la Compañía recurrente efectúe el servicio de telegramas diferidos, esto es, con el 50 o|o de rebaja sobre la tarifa ordinaria, con los puntos especificados en el cuadro que se deja transcripto más arriba, excepto Lingah, Vladivostock, Vila y Rarotongo.

Servicio de valores declarados con Bélgica y China—

Se ha recibido una comunicación de la Oficina Internacional de la Unión Postal Universal que funciona en Berna (Suiza), anunciando de parte de la administración de correos de Bélgica, que el servicio de cartas y de cajas con valor declarado ha sido extendido, el 1.o de septiembre próximo pasado, a todas las oficinas postales belgas.

—Por el mismo conducto que la anterior se ha recibido otra información, relativa a la adhesión de la China al convenio de Roma concerniente al intercambio de cartas y de cajas con valor declarado, haciendo saber que resalta de una nota que la legación de China en Suiza ha dirigido al departamento político suizo que el gobierno chino ha resuelto que el convenio en cuestión entrará en vigor en China a partir del 1.o de enero de 1920.

Mundo comercial

EXTERIOR

MAIZ

CHICAGO, diciembre 16. — Para cotizaciones en diciembre: apertura 134 5|8; intermedia, 134 1|2; clausura, 134 1|2.

Para entregas a efectuar en mayo, fueron anotadas estas cotizaciones: apertura, 132; intermedia, 132 clausura anterior, 131 7|8.

LINO

DULUTH, diciembre 16.— Aquí fué negociado hoy mismo el lino a entregar en diciembre, a precios: apertura, 500; intermedia, 500; clausura anterior, 500.

Para entregas a efectuarse en mayo: apertura, 480; intermedia, 476; clausura anterior, 469.

MERCADOS NORTEAMERICANOS

Las diferencias de las cotizaciones en los centros de negocios de cereales de esta plaza son las que se expresan a continuación:

Operaciones de apertura

Chicago:		
Maíz diciembre		1|8
Maíz mayo		3|8
Duluth:		
Lino noviembre		s|c.
Lino diciembre		s|c.

Operaciones de intermedia

Chicago:		
Maíz diciembre	—	1 1|8
Maíz mayo	—	1 3|4
Duluth:		
Lino noviembre	—	5
Lino diciembre	—	6

MERCADO COMERCIAL DE LONDRES

LONDRES, diciembre 16. — Las cotizaciones obtenidas hoy por los diversos valores realizados en la Bolsa de Comercio de ésta, son las siguientes:

Tipo de descuento del Banco Inglaterra a. . . .	6 o|o
Cons. británicos, 1 1|2 o|o	50.—
[illegible]	[illegible]
[illegible]	[illegible]
Emp. Arg. de Obras Públicas, 1880, 5 o|o . . .	87.—
Emp. Arg. de Conversión de 1889, de 4 1|2 o|o .	68.—
Emp. Arg. Interno de 1909, 5 o|o	86.—
Provincia de Buenos Aires, 3 1|2 o|o oro, 1906, a .	52.—

BOLSA DE PARIS

PARIS, diciembre 16.—

Renta francesa, de 3 o|o .	61.—
Id. id. de 4 o|o (1917) a .	70.95
Id. id. de 3 o|o (1918) a .	71.60

INTERIOR

BOLSA DE COMERCIO

Primera rueda

Cédula hipotecaria argentina de 6 o|o, antigua emisión, al contado: 3.000 a 91.20; 32.000 a 92; 7.500 a 92.20; 13.300 a 92.30.

Id para diciembre 17: 29.700 a 92; 130.000 a 92.20; 5.000 a 91.80.

Id para fin de mes: 20.000 a 92; 5.000 a 92.20; 10.000 a 91.60.

Id para diciembre 31: 30.000 a 88; 10.000 a 88.50; 20.000 a 87.90; 10.000 a 87.60.

Id de 6 o|o, 1.a serie, para diciembre 17: 110.000 a 88.50.

Id de 6 o|o, 2.a serie, al contado: 3.000 a 90.

Id para diciembre 17: 50.000 a 90.

Id de 6 o|o, 3.a serie, al contado: 5.000 a 89.

Id para diciembre 17: 90.000 a 89.

Cédulas nacionales, serie L, al contado: 2.000 a 90.

Id para diciembre 17: 50.000 a 90.

Id de 6 o|o, 3.a serie, al contado: 5.000 a 89.

Id para diciembre 17: 90.000 a 89.

Cédulas nacionales, serie L, al contado: 2.000 a 90.

Id para diciembre 17: 26.000 a 90; 1.300 a 90.30.

Crédito argentino de 1907, para enero 31: 16.000 a 65.50.

Id en 1909, para enero 31: 5.000 a 66.50.

Id de 1911, para diciembre 17: 120.000 a 61.

Id de 1905, al contado: 40.000 69; 7.000 a 70.

Id para fin de mes: 50.000 a 69.

Id para diciembre 17: 7.000 a 70.

Id de 1911, para diciembre 17: 5.000 a 70.

Bonos municipales de pavimentación (semestrales), al contado 6.900 a 70.70.

Id (trimestrales), para enero 31: 30.000 a 69.

Id para diciembre 17: 5.000 a 70.

Certificados municipales de 7 o|o, al contado: 10.000 a 96; 26.000 a 96.50.

Puerto San Nicolás, al contado: 200 a 19.80.

Id para fin de mes: 200 a 19.50; 300 a 19.70; 100 a 19.80.

Id para enero 31: 200 a 19.90; 200 a 20.

La Primitiva, para diciembre 17: 10 a 200.

La Tandilera, para diciembre 17: 10 a 235.

Astra, para diciembre 17: 100 a 69.50.

Cía. Sansinena, al contado: 40 a 152; 30 a 151.

Id para fin de mes: 40 a 152.50; 10 a 152.

Segunda rueda

Cédula hipotecaria argentina, de 6 o|o, antigua emisión, al contado: 70.000 a 92; 1000 a 91.80; 1000 a 91.90.

Id de 6 o|o, 3a. serie, al contado: 45.000 a 88.80.

Id de 6 o|o, 5a serie, al contado: 10,000 a 88.

Id de 6 o|o, 6a. serie, al contado: 15.000 a 87.50; 10.000 a 87.30.

¿Necesita Vd. [illegible]
concurra a
"LA MERCANT[illegible]
y lo tendrá en el acto
Esta antigua y acreditada casa [illegible] hoy paga el más alto precio por brillantes y pólizas de empeño
LAVALLE 886 U. T. [illegible]
SERIEDAD Y RESERVA

Cédulas nacionales, serie K, al contado: 1000 a 80.

Crédito argentino de 1907, [illegible] enero 31: 10.000 a 66.50.

Bonos municipales de pavimentación (trimestrales), al contado: [illegible] a 70; 1000 a 69.50.

Certificados municipales de 7 o|o, al contado: 7000 a 95.50.

Saneamiento de La Plata, al contado: 6000 a 67.

Banco Galicia, al contado: [illegible] 90.

Banco Español, al contado: [illegible] 110.

Nuevo Banco Italiano, al contado: [illegible] 50 a 315.

DEMANDA Y OFERTA DE [illegible]

En venta: Mercado Central de Frutos, Mercado de Abasto Proveedor, Quebrachales Paraguayos.

CAMARA GREMIAL DE CEREALES

Trigo: clase barletta a 14.1[illegible]; clase de pan, a 13.55; id Bahía Blanca a 13.30.

Avena: base 47 kilos, a 6.80.

Lino: base 4 o|o a 25.70.

Maíz: clase amarillo, a 6.40.

MERCADO DE CEREALES A TERMINO DE BUENOS AIRES

Primera rueda

Entrega sobre dársena:

Trigo: para febrero, 200 toneladas a 13.92; 200 id a 13.87; 700 id a 13.88; 800 id a 13.85.

Maíz: para enero, 700 toneladas a 6.55; para febrero, 700 id a 6.70.

Lino: para febrero, 1800 toneladas a 23.10.

Segunda rueda

Entregas sobre dársena:

Trigo: para febrero, 400 toneladas a 6.70.

Lino: para febrero, 200 toneladas a 23.10; 100 id a 23.12; 600 id a 23.10; 100 id a 23.11; 100 id a 23.10; 100 id a 23.13; 100 id a 23.12; 600 id a 23.10.

MERCADO DE CEREALES A TERMINO DE ROSARIO

Primera rueda

Trigo: para febrero, 300 toneladas a 12.80; 200 id a 12.85.

Maíz: para enero, 200 toneladas a 6.10; 400 id a 6.12.

Lino: para febrero, 500 toneladas a 22.30.

PRECIOS DE AJUSTE DE BUENOS AIRES

Trigo: entrega en dársena, en diciembre, a 13.80; en enero, a 13.[illegible]; en febrero, a 13.80; id disponible a 13.80.

Maíz: entrega sobre dársena, en diciembre, a 6.65; en enero, a 6.[illegible]; en febrero, a 6.90.

Lino: entrega en dársena, en enero, a 24.55; en febrero, a [illegible]; en marzo, a 23.50; id disponible a 26.

Avena: entrega en dársena, en diciembre, a 7; en enero, a 7[illegible]; febrero, a 7.30; id. disponible [illegible]

[illegible]

Trigo: núm. 1, 13.[illegible]

a 12.30.

Lino: a 24.50.

Maíz: número 1, a 5.90; número 2, a 5.90.

BOLSA DE CEREALES

Operaciones realizadas hoy:

Trigo varias clases. — 145 bolsas en Once a 13.85, Guillen y Cía.; [illegible] Bs. As., a 13.84, Bembenuto Hnos.; 56 id, 13.70, B. y Campo; 411, Once, 12.66, R. Iriart; 151 id, 13.60, [illegible] D'Hers y Cía.; 95 Sola, 13.50, [illegible] Velge; 303 id 13.40, id; 219 Sola, 13.10, H. Ferro; 365, Once, 13, [illegible] Fanlia y Cía.; 294 id 13, R. y Rezaga; 180, id 13, M. Fajos; 561, Palermo, 13; 260 id, 13; 681, U. y Rezaga; 682, once, 13, Palau Hnos.; 200, Palermo, 13, J. Achával y Cía.; 400 Bs. As., 12.60, R. y Rezaga; 713, Once, 12.50, R. y Sola Cía.; 495 id, 12.40, S. y Bercetche; 450 id 12.30, E. Ojea; 650 Bs. As., 12.30, Salaberry; 132, Palermo, 12.40 Benvenuto Hnos.; 650, depósito, 12.10, Salaberry; 115 Once, 12, S. y Bercetche; 486, id, 12, A. y Bellini; 428 id 12, id; 113 Sola, 11.50, D'Hers y Cía.; 464, Lacroze, 11.70, S. y Bercetche.

Trigo Barletta. — 395 bolsas, Haedo, 13.20, A. y Bellini; 380 id, 13.20; 644, id, 13.20; 591 Once, 13 pesos 20; 148, id, 12.40, A. y Bellini.

Trigo Francés. — 633 bolsas, Haedo, 12.90; 609 id, 12.90, A. y Bellini.

Maíz colorado. — 520 bolsas, Sola, 6.80, Chapar y Cía.; 489, P. Ensina, 6.50, S. y Bercetche; 345, Once, 6.40 Chapar y Cía.

Maíz amarillo. — 1000 bolsas Nueva Sud, 6.60, H. Ferro; 1000 id, 6.50, id; 500 Sola, 6.60, A. Frías; 101, Bs. As., 6.40, A. Vélaz y Cía.; 481, depósito, 6.40, id; 680, Once, 6.35, Byrne hijos y Cía.; 685, id, 6.35, id; 620 id, 6.35, W. y Garda [illegible] Cía.; 425, id, 6.20, A. Iriart; 615 id, 6, Duggan Hnos.; 640 id, 6, id; 400 Sola, 6, A. Vélaz y Cía.; 671, Once, 6, Chapar y Cía.; 521, 6, A. y Bellini; 621 id 585, J. Renau; 648, id, 5.55, A. y Bellini y Cía.; 474, id, S. y Bercetche.

Morocho. — 380, Once, 4.60, Orda.

Avena. — 507 bolsas, Once, R. y Rezaga; 500 depósito, 7.60, Arsenio Crespo; 268, Once, 7.10, Arzeno Hnos.; 430, id, 7, Guillon y Cía.; id, 6.90, A. y Rezaga; 320, Palermo, 6.80, R. Silles; 235, Once, 6.70, Palacio Hnos.; 460, B. Blanca, 6.60, Muguete.

Cebadilla australiana nueva. — 129 bolsas, Once, 1.40, J. Díaz y Cía..

Maní. — 187 bolsas Bs. As., 13.[illegible] Palau y Hnos.

Cebada. — 174, especial, forrajera, 10, García.

Lino. — 231 bolsas Once, [illegible] A. y Bellini; 58 id, 24, id; 88 id, id; 248 nuevo 25.

Alpiste, 27 bolsas Once, 13 Bellini y Cía.

ENTRADA GENERAL

Once — Trigo 14934, triguillo [illegible] maíz 12685, lino 1010, nabo 193, avena 5005, cebada 1237, afrecho [illegible] porotos 325, papas 290 [illegible] 1033.

Brian — Maíz 7051, afrechillo [illegible]

Bs. Aires — Trigo 3755, [illegible] 3675, avena 35.

Riachuelo — Trigo 2235, [illegible] 9001, avena 340.

Once (Lacroze) — Trigo [illegible] rina 429, triguillo 9, lino [illegible] 25, alpiste 82, cebadilla 8.

Fco. Lacroze — Trigo [illegible] na 730, paja de Guinea [illegible] tartago 445.

... — Trigo 1237, triguillo 41, ...286, nabo 70, avena 214, ceba... harina 740.
...tiro — Trigo 4361, maíz 2746, ...40, nabo 8, harina 808, alpiste ... porotos 32, maní 210.
Palermo — Trigo 4156, triguillo ... maíz 3277, lino 594, nabo 18, ... 2211, cebada 3118, cebadilla ... alpiste 58, harina 583.
Puerto — Trigo 11318.
Córdoba — Maíz 2196, afrecho ... harina 2196.
...ales — Trigo 44910, triguillo ... maíz 40567, lino 1697, nabo 314, ... 780, cebada 2034, alpiste 674, ... 5486, afrecho 2407, afrechillo ... cebadilla 1082, porotos 357, ma...10, tártago 445, paja de Guinea ... atados.

MERCADO CENTRAL DE FRUTOS

Ventas de hoy

Cruza fina — 3000 kilos a $ 28, ...00 a 25.50, 7000 a 24, 5000 a ...0, 4000 a 20, 2000 a 18.
Cruza fina y mediana — 8000 kilos a $ 24, 7000 a 23, 10.000 a 22.50, ...0 a 22, 3000 a 21, 10.000 a 20, ...0 a 19, 2000 a 17.50.
Fina y cruza fina — 7000 kilos a ... 15.000 a 21.50, 3000 a 20.
Cruza mediana — 3000 kilos a pe...20, 7000 a 18.50, 3000 a 17, 3000 ...17.50, 2000 a 15.
Mediana y Gruesa — 20.000 kilos ...0, 3000 a 17, 4000 a 15.
Cruza fina — Mediana y gruesa 10.000 kilos a $ 15.
Cruza gruesa — 8000 kilos a $ 15, ...0 a 14.50, 10.000 a 14, 4000 a 13, ...0 a 12.
Segunda esquila — Cruza fina — ...0 kilos a $ 16, 6000 a 13, 5000 a 4000 a 13, 2000 a 12.
Borregas — 3000 kilos a $ 15, ...0 a 14, 2000 a 12.
Barrigas — 3000 kilos a $ 7, 2000 ...6.50, 4000 a 6.
De Entre Ríos — Cruza fina — ...00 kilos a $ 35.
Pieles lanares — Estación consu... — 1000 kilos a $ 1.35, 2000 a ...0, 2000 a 1.25, 1000 a 1.32, 2000 ...0, 1000 a 1.15, 1500 a 1.10, 800 ...1.05, 2000 a 1.00, 500 a 0.90, 300 ...0.75.
Desecho — 1000 kilos a $ 1.15, ...00 a 1.10, 2000 a 1.12, 3000 a ...5, 9000 a 1.00, 2500 a 0.95, 3000 ...0.90, 2200 a 0.85, 4000 a 0.80, ...0 a 0.70, 2700 a 0.55.
Fino especial — 800 a $ 1.50.
Corto y pelado, consumo — 1000 kilos a $ 0.70, 2000 a 0.65, 2800 a ...60.
Desecho — 500 kilos a $ 0.50.
Cueros vacunos — 150 cueros a $ 18.50; 250 a 18.30; 400 a 18; 300 a 17.80; 500 a 17.50; 600 a 17; 1000 a 16.50; 400 a 16; 300 a 15; 200 a 14; 100 a 13.
Salados — 30 cueros a $ 1.12; 100 a 1.10.
Becerros — 400 cueros a $ 23; 700 a 22.50; 400 a 22.
Nonatos — 300 kilos a $ 20; 300 a 19.50; 400 a 19.
Becerros especiales — 60 cueros a $ 25; 50 a 24.
Potros — 150 cueros a $ 12.50; 400 a 12; 100 a 10.80; 200 a 10.50; 800 a 10.20; 700 a 10; 500 a 9.80; 500 a 9.50; 200 a 9; 200 a 8.
Potros — 50 cueros a $ 12.50; 200 a 12; 170 a 11.50; 200 a 11; 200 a 10.
Cerdas — 200 kilos a $ 12; 500 a 11.50; 700 a 11; 600 a 10.80; 700 a 10.50; 900 a 10; 400 a 9.50; 600 a 9; 30 a 8.
Corderitos — 100 docenas a $ 3.50; 170 a 3.40; 50 a 3.20.
Liebres 300 cueros a $ 0.95; 200 a 0.93; 500 a 0.92; 600 a 0.90; 500 a 0.85; 200 a 0.80.
Zorros Patagones — 100 cueros a $ 9; 40 a 8.50.
Lana entrada: 619.468 kilos.
Salida: 207.077 kilos.
Entrada total: 39.097.326 kilos.
Existencia: 22.833.443 kilos.

MERCADO DE PATATAS

(Estación Casa Amarilla)

Entraron hoy en este mercado 141 bolsas de este producto.
Además se anotaron:
En Retiro 17.255 bolsas, en Colegiales 800, en Once 290. Totales: bolsas 18.486.

Precios de venta

Patata nueva, según clase, de pesos 0.30 a $ 1.00 los 10 kilos.
Patata vieja, según clase, de $ .020 a 0.80 los 10 kilos.
Entradas de hoy:

MERCADO DE PASTO

(Estación Caballito)

Entrada de hoy

Caballito 861 fardos grandes y 2430 fd chicos, Colegiales 380 fd chicos, Federico Lacroze 55 fardos grandes, Buenos Aires 575 fd fd, Palermo 198 fd fd y 830 fd chicos. Totales: 1789 fardos grandes y 3640 fardos chicos.

Precios de venta

Alfalfa: fardos grandes de 20 a 72 pesos los 1000 kilos, fardos chicos de 20 a 55 los 1000 kilos, fardos grandes de 18 a 50 $ los 1000 kilos.

1ª EDICION

16 DE DICIEMBRE DE 1919

A DISCUSION SOBRE EL CONVENIO

Reanudará hoy la cámara de diputados el debate sobre préstamo a los aliados y venta de la cosecha, suspendido a raíz de la aprobación en general del proyecto original del ejecutivo. Hay que creer que los días transcurridos hayan sido provechosamente utilizados por la fracción opositora en la reflexión sobre los básicos factores que determinan la sanción del negociado en debate y [illegible] para observar el asunto en [illegible]. Por cierto que con sólo recoger los ecos del ambiente, la fracción parlamentaria adversa al proyecto, habría adquirido preciosos elementos de juicio que actualmente no percibe, por hallarse encerrada dentro de un vicioso círculo de prejuicios. Las fuerzas vivas del país, por su parte, se han manifestado espontánea y enérgicamente, testimoniando sus aspiraciones de ver realizado un convenio que responde a necesidades imperiosas del país. Por órgano de las cámaras de comercio, de las bolsas de cereales y de otras numerosas instituciones que agrupan cuantiosas masas de intereses industriales, especialmente relacionados con la producción, la economía argentina se ha manifestado categóricamente favorable al convenio con los aliados. Los sagaces y videntes que sus prestigiosos abogados, los productores argentinos han alcanzado inmediatamente toda la transcendencia del convenio proyectado, y reclaman insistentemente su sanción, como una medida de incalculable influencia sobre la redención económica del país.

Esa divergencia de criterio entre los verdaderos interesados en la cuestión — los productores — y la oposición parlamentaria que se atribuye la representación de sus intereses provoca una paradojal anomalía, a saber: que mientras las fuerzas vivas del país reclaman la sanción del convenio, un grupo de diputados pretende interpretar sus designios oponiéndose a la sanción del mismo.

La aprobación en general del despacho de la mayoría, que contiene sin alteraciones el proyecto original del ejecutivo, ha suscitado, como decimos, nuevas y elocuentes manifestaciones por parte de los centros representativos de la producción. Existen razones para creer que esos testimonios serán apreciados y valorados por quienes tienen el deber — ¡siquiera alguna vez! — de eliminar en la formación de sus juicios, todo elemento extraño a la naturaleza del asunto en discusión. La opinión pública no podría tolerar ya que se insistiese en la corruptela de subordinar al criterio político — de la más subalterna política, como es la electoral — el examen de problemas nacionales que deben ser juzgados [illegible] examen de los factores que integran sus enunciados.

La actitud de la prensa extranjera en la Argentina, los juicios exteriorizados por diarios que traducen las opiniones reinantes en las colectividades respectivas, debe ser admitida también — aún en ciertos extremos de dolorosa aspereza — como una advertencia dirigida a la destemplada oposición parlamentaria. Esas colectividades que contribuyen con su esfuerzo, su cultura y sus capitales a nuestro engrandecimiento, tienen también derecho a ser escuchadas. No se trata de voces extrañas, que defienden intereses remotos, sino de entidades que forman parte integrante de nuestro yo nacional, y que jamás podrían ser tachadas sin injusticia de subordinar los intereses de sus países de origen a las conveniencias reales de la república.

Por otra parte, ciertos hechos de carácter financiero y económico, acaecidos últimamente en algunos de los países signatarios del convenio "ad referendum" disipan los inconsultos temores que pudieran abrigarse acerca de la solvencia de los gobiernos que gestionan el negociado. Desde luego, esos riesgos eran de carácter puramente imaginativo, que por mucho que la guerra haya podido atacar la solidez financiera de Inglaterra, Francia e Italia, resulta pueril hasta la ridiculez suponer que esas naciones no podrían, quizá, afrontar el pago de un préstamo de cuatrocientos millones de pesos. El éxito del gran empréstito francés de cuatro mil millones, el alza del franco en la Bolsa de Ginebra, y, finalmente, la estrecha solidaridad financiera existente entre la Gran Bretaña y Francia, son hechos más que suficientes para acallar los temores evidenciados por una suspicacia harto excesiva.

Es tiempo, entonces, de que la cámara, en posesión de nuevos elementos de juicio o mejor instruída de los antiguos, liquide rápidamente el debate, sancionando el convenio en su forma más conveniente, esto es, en la forma propuesta por el ejecutivo.

CARNET DEL VIAJERO

MUSEOS, BIBLIOTECAS Y PASEOS

Museo Nacional de H. Natural. — Perú ... Lunes y jueves, de 12 a 6 p. m.
Museo Nacional de Bellas Artes. — Are...851. Abierto todos los días, de 9 a 11 ... y de 1 a 4.30 p. m.
Museo Histórico Nacional. — Defensa ... — Abierto todos los jueves, domingos y días de fiesta, de 1 a 5 p. m.
Museo Mitre. — San Martín 355. Abierto todos los días, de 12 a 5 p. m.
Museo Agrícola. — Santa Fe 4203.
Museo de Mineralogía y Geología. — Mai...1241. Abierto al público los días hábiles, de 1 a 5 p. m. (Los sábados, de 9 y 30 a 11.30 a. m.)
Museo Naval. — Florida 801. Jueves y domingos, de 1 a 6 p. m.
Museo Etnográfico. — Viamonte 430. — Martes y viernes, de 1.30 a 4.30 p. m.
Biblioteca Nacional. — Méjico 564. — Abierta todos los días, menos los de fiesta, de 12 a 5 p. m. y de 9 a 11 p. m.
Biblioteca Popular del Municipio. — Córdoba 1615. Abierta todos los días, de ... 30 p. m. y de 3 a 11 p. m.
Jardín Zoológico. — Las Heras esquina ... Sarmiento (Plaza Italia). Abierto todos los días, de 7 a. m. a 5 p. m.
Jardín Botánico. — Santa Fe 3954, (Plaza Italia). — Abierto todos los días, de 7 a. m. a 6 p. m.
Biblioteca de la Facultad de Derecho y Ciencias Sociales. — Moreno 830. — Abierto todos los días hábiles, de 8 a 11.30 a. m. y de 3 a 6.30 y de 8 a 11 p. m.
Biblioteca de Policía. — Moreno esquina ... — Días hábiles, de 12 a 10 p. m.
Biblioteca del Colegio de Abogados. — En el Palacio de Justicia. Abierta los días hábiles, de 1 p. m. a 5 p. m.
Biblioteca Nacional de Maestros. — (R. ... 555). — Abierta al público todos los días hábiles, de 8 a. m. a 10 p. m. Los ... de 9 a. m. a 12 m.

ESPECTACULOS

TEATROS

OPERA. — Compañía nacional de operetas, sainetes y revistas Vittone-Pomar. — Los templos de Talía; ¡Amurado!; A tratar, caballeros.
SAN MARTIN. — Compañía de operetas del Cav. Ettore Vitale. — El miércoles 17, debut: La corte di Tessaglia.
VICTORIA. — Compañía de zarzuelas y revistas, Montero-Montoya. — Hoy a las 9: San Juan de Luz; La verbena de la paloma; La décima musa.
NUEVO. — Compañía de revistas Rosita Rodrigo. — El templo del amor; El modisto de París; Mi noche alegre.
[illegible] — Compañía argentina de sainetes Muiño-Alippi. — Hoy, a las 9: Submarino U. 74; En familia; Submarino U. 74.
[illegible] — Compañía cómico-lírica de sainetes y revistas. — Hoy a las 9 p. m.: La mujer de nadie; El hombre que sonríe; Va cayendo gente al baile.
[illegible] — Compañía de zarzuelas y operetas. — La trapera; El príncipe Cañamón; Los chicos de la escuela.
AVENIDA. — Compañía española de ópera y zarzuelas, Romo Viñas. — La verbena de la paloma; La tempestad.
[illegible] — Compañía lírica italiana — Il trovatore.
MAYO. — Compañía de zarzuelas y revistas de Daniel Garrido. — Mañana, debut de la compañía.
TEATRO VARIEDADES. — Compañía española de revistas y operetas. — Hoy: El cabo primero; El postillón de la Rioja.
EXCELSIOR. — Compañía cómico-dramática italiana. — Il medico delle signore.
TEATRO BOEDO [illegible] de sainetes y revistas. — Hoy a las 8.45; Pasa el tren; Amor que huye; El loco Ruiz.
OLIMPO. — Compañía nacional de dramas y sainetes. — Los calaveras; Los baños de Mar del Plata y La milonga.
CASINO. — [illegible] — Hoy: Gran éxito de la notable compañía de variedades. Tomando parte [illegible]
HIPPODROME. — C. Pellegrini esq. Corrientes. — Gran circo ecuestre. — A las 9; interesante espectáculo de novedades, ejercicios físicos y ecuestres, etc.
PARQUE JAPONES. — Paseo de Julio y Callao. — Temporada de invierno. Abierto todos los días, domingo y feriados, tarde y noche. Teatro, concierto, bailes y nuevas atracciones. Entrada general, con dos atracciones, 1 $.

UNION CIVICA RADICAL

La asamblea inicial de la propaganda electoral

En el Teatro San Martín

Se realizará

HOY MARTES

a las 9 p. m.

HARAN USO DE LA PALABRA: EL SENADOR NACIONAL DOCTOR VICENTE C. GALLO Y DIPUTADOS NACIONALES DOCTORES JOSE P. TAMBORINI, VICTOR M. MOLINA, ANDRES FERREYRA (HIJO), ROGELIO ARAYA, FRANCISCO BEIRO Y CARLOS F. MELO.

LA EXPLOSION DE ANOCHE

Cuando se pretende ser jefe de un partido y con autoridad bastante para fijar orientaciones a la opinión, los ciudadanos que a tal situación aspiran deben dar pruebas de moderación y serenidad, única manera de inspirar confianza, si la suerte o los acontecimientos los llevaran a ocupar altas representaciones en el gobierno de los pueblos.

Por más que estas reflexiones resultan ineficaces para modificar temperamentos agresivos como el del doctor Lisandro de la Torre, conviene expresarlas, para evitar que se extravíe la opinión y que un cúmulo de falsedades sirva como medio de propaganda política contra el adversario.

En la asamblea de anoche el doctor de la Torre, con su oratoria habitual, ha reeditado, las catilinarias que el país viene escuchando desde tiempo atrás, contra el presidente de la república y los hombres del partido radical. Son las mismas ya oídas en el congreso; las que la prensa envenenada ha hecho circular, y no nos ocuparíamos de desautorizarlas, si no nos obligara a ello, su naturaleza delicada en cuanto afectan el nombre y autoridad del presidente y los respetos que se le deben como magistrado y como caballero.

El doctor de la Torre, ha asegurado que en una gestión administrativa para el fletamento de un buque de la armada, no se había procedido con corrección, porque el presidente de la república, lo había impedido. La afirmación es absolutamente inexacta e importa una injuria grave, que por su misma enormidad no alcanza al doctor Yrigoyen. Este no interviene en los detalles administrativos, y sólo cuando tiene conciencia hecha en un asunto en cualquier sentido, da su opinión; pero en todos los casos se atiene al criterio de sus ministros para resolver, pues gozan de toda su confianza.

También se ha ocupado el doctor de la Torre, del zarandeado asunto del traslado de oro de las legaciones, repitiendo el mismo disco conocido; pero sin anotar que es la primera vez en la república, que una operación financiera deja utilidades al tesoro, utilidades que esta vez no se filtraron como en otros tiempos. El ministro de hacienda expuso con claridad ante el congreso el negociado, su importancia y la honestidad con que fuera llevado a cabo, y por esta razón no abundaremos en mayores consideraciones al respecto; pero el Dr. de la Torre, ha afirmado lo que no es cierto, y es que el señor Carlos Sepp, representante de los banqueros que se encargaron de realizar el traslado del oro, "se entrevistaba personalmente con el presidente mientras el contrato no estuvo firmado".

El presidente doctor Yrigoyen apenas conoce al señor Carlos Sepp, y desde que es presidente, no lo ha visto sino una "sola vez" y fué cuando dicho señor, llegó hasta su despacho de la casa de gobierno, formando parte de una comisión representativa del comercio, con motivo de la huelga portuaria.

Por lo demás, y aunque bien lo recuerda el doctor de la Torre, el ministro doctor Salaberry, asumió toda la responsabilidad de la operación del traslado del oro, el presidente de la república se solidariza con su ministro, porque tiene la convicción de que [illegible] obra buena para el país y porque tiene absoluta confianza en la honestidad y preparación de su colaborador.

¿Y a qué seguir? La pasión, el odio, los viejos rencores, podrán producir estas explosiones injustas y usarlas como arma política; pero lo que no se conseguirá es sombrear la aureola de respetos que rodea al presidente, a quien se ataca, comentada como está en una vida austera, expuesta al ojo escrutador de la opinión pública, que no ha podido ver en ese hombre, blanco de todas las malevolencias, sino una probidad, una elevación de alma, y un patriotismo, que ennoblece su figura de patricio y lo escuda contra todas las injurias.

La propaganda política

Se ha desnaturalizado por completo la propaganda política en esta capital por parte de la oposición. Los oradores no hacen crítica al gobierno, ni proponen enmiendas, ni ofrecen programas. Insultan y agravian personalmente. Al pueblo argentino, que es demasiado culto, no le interesan los agravios y despechos que infunde la derrota en sus sujetos elegidos. Le interesan ideas, y como los falsos apóstoles que surgen no las pueden dar por la simplísima razón de no tenerlas, insultan, buscando en su aspecto insano, la injuria personal.

El radicalismo ha hecho más de veinte años de campaña opositora ardiente, sincera, sin convertir nunca la tribuna pública en un medio de incultos irresponsables, que ni es eficaz ni razonable y que por ser funesta atenta contra la misma cultura colectiva.

Eso provoca necesariamente la reacción en el espíritu público y conduce a los pugilatos violentos que se presencian con frecuente insistencia.

Hay que reaccionar si no queremos llegar a espectáculos desagradables o que nos desautoricen como pueblo culto por culpa precisamente de aquellos que más invocan la cultura hipócritamente.

PROTESTAMOS

Ninguno de los diarios lo afirma con franqueza, pero lo dan a entender, que han sido radicales los que anoche hicieron explotar en la asamblea política del teatro San Martín, un petardo inofensivo.

El cargo es inexacto. Si hubiera algún radical capaz de esa acción, seríamos los primeros en descalificarlo en nombre de la altivez de nuestro partido.

Hay entre esa gente y esa prensa que combate sistemáticamente al gobierno, un marcado interés en aparecer como víctimas del radicalismo. El juego es conocido y por eso protestamos contra la gratuita atribución y que se desprenda de los banales comentarios en nombre de la verdad.

La asamblea de esta noche

Con el entusiasmo de siempre, con el vibrante entusiasmo que es la característica de todas nuestras asambleas partidarias, se realizará esta noche la asamblea inicial de propaganda. Sin preparativos extraordinarios, sin reclame bulliciosa, con el simple anuncio del acto mismo, en toda la masa partidaria, se ha despertado el interés, que provocan estos actos, que significan la reafirmación de los altos principios mantenidos por la Unión Cívica Radical en treinta años de sacrificios incruentos en el llano, y en tres años de mayores sacrificios, de más grandes abnegaciones, desde el poder, alcanzado en los momentos más graves, en las horas más difíciles porque ha atravesado la humanidad.

Frente a la virulencia del concepto, ante el desborde del lenguaje, de esa oposición que se alimenta de odios personales, los legisladores radicales van a contestar, poniendo de manifiesto su obra parlamentaria, sus iniciativas, sus proyectos; es decir, demostrando que han correspondido a la confianza del pueblo y que si su labor no ha sido más fructífera, a la oposición debe culparse, pues que ella en vez de preocuparse de los altos intereses nacionales, ha hecho perder el tiempo en inútiles declaraciones, en insultos gratuitos y en groseras y burdas calumnias.

Tiene pues, el acto partidario de esta noche, un alto significado y será además una prueba de la cultura cívica y del entusiasmo con que la Unión Cívica Radical se apresta a intervenir en la próxima gran contienda electoral.

Una falsedad

No implica otra cosa el suelto que "La Nación" dedica al reciente mensaje del P. E., pidiendo al Congreso que sean excluídos del descuento los sueldos menores de 120 pesos.

Atribuye esta iniciativa, a un propósito electoral, político, a pesar de haber sido esta idea expuesta por el gobierno en el mes de enero.

El espíritu del primer magistrado, podemos afirmarlo, no caerá nunca en la bajeza de confundir una necesidad humana, vital para los humildes, con un interés político.

En un país, por otra parte, donde los actos electorales se desarrollan con irreprochable libertad, al amparo del voto secreto y de su gobierno que sabe garantirlo, no pueden girarse beneficios electorales. Menos bajo el gobierno radical, que aún mantiene todas las reparticiones públicas llenas de empleados superiores e inferiores adversarios. Algunos de ellos son periodistas extranjeros que conspiran constantemente contra el gobierno y lo atacan en los diarios adversos, todo, bajo una tolerancia desconocida en las costumbres del país.

Entre los beneficiados más numerosos por el proyecto del P. E. que "La Nación" interpreta maliciosamente, están los vigilantes, que no votan. Y siendo así ¿adónde queda la finalidad electoral que indignamente se le atribuye? Ya se ve como con toda facilidad se destruye la farsa que inspira el artículo a que aludimos.

Entrega de fondos al Crédito Público

La tesorería general entregó al Crédito Público la cantidad de pesos 265.000 m|n. para pago de los servicios de la deuda interna.

Una subscripción a favor de los telefonistas

Distribución injusta

Después de los sucesos de la semana de enero próximo pasado, uno de los diarios de la mañana inició una colecta para gratificar especialmente al personal de teléfonos, que a fin de impedir la interrupción de tan importante servicio público, concurrió a desempeñar sus funciones no obstante las dificultades y peligros que atravesaron para ello.

Como era de esperar, la simpática iniciativa fué favorablemente acogida por el público en general, lográndose recolectar una crecida suma que fué depositada en el Banco de Londres y Río de la Plata.

Ahora bien; aunque con sobrado atraso, llegó el momento de la distribución del dinero, y el diario a que hemos aludido solicitó al personal de la Unión Telefónica, que designara una comisión para que efectuara el reparto. Y así se hizo.

Con tal motivo, hoy nos ha visitado una comisión de empleados de la Cooperativa Telefónica, manifestándonos su desconformidad por la forma parcial en que se ha efectuado la distribución de lo recolectado, desde que al personal de la compañía de que forman parte, nada les había tocado, aunque cuando se inició la subscripción, se declaró que su producido sería para los telefonistas en general, que es, por otra parte, lo que aconseja la equidad.

Francia y las carnes argentinas

GESTIONES PARA AUMENTAR LAS REMESAS

Anunciamos días pasados que el gobierno de Francia había resuelto intensificar las compras de carnes en este país, para cuyo efecto se construirían depósitos frigoríficos en los puertos principales para almacenar el producto en los casos de fuertes entradas. Este propósito ya tiene aplicación, pues en ésta se han recibido órdenes de activar las compras de carnes vacuna y ovejuna.

El mercado francés es hoy uno de los principales clientes para la industria nacional, como lo prueba el hecho de que este año ya compró cerca de 1.800.000 cuartos vacunos y 250.000 capones.

En los círculos vinculados a la industria ganadera se cree que, muy en breve las compras de carne que haga Francia influirán poderosamente en las cotizaciones del ganado nacional, por cuanto al mismo tiempo que el consumo francés, aumentará la demanda inglesa. Y es necesario tener en cuenta también otros factores, entre ellos las medidas de restricción para los embarques de ese producto que está dispuesto a poner en ejecución Norte América, país que, debido al gran consumo de su población, no puede exportar ahora con la liberalidad de antes.

Sub-productos del trigo

Activa exportación

Además de la harina que se exporta en las considerables cantidades que se conoce, este año ha adquirido gran importancia la venta para el exterior de sub-productos del trigo. Se trata de preparaciones industriales especiales, que tienen gran aceptación en el extranjero, y cuyos precios de venta en la actualidad resultan muy remunerativos para los industriales, entre quienes se encuentran los molineros y los fideeros.

Según datos que hemos tomado en la aduana de la capital, este año han sido embarcadas 26.638 toneladas de esos productos, en su inmensa mayoría para Inglaterra, país que ha comprado 25.380 toneladas.

El monólogo del día

—"Aquellos tiempos sí que eran dignos de vivirse... ¿Quería usted ser diputado o senador? ¡Pues, a arrimarse a su Excelencia! No había que sufrir las horcas caudinas de ahora; nada de convenciones, ni de asambleas, ni de pueblo. A este último solíamos amontonarlo para que nos escuchase; pero hacíamos eso únicamente a fin de demostrar al jefe nuestras aptitudes tribunicias. Las "convenciones", cuando las reuníamos, tenían orden de su Excelencia de votar una lista determinada de candidatos; y como casi todos los "convencionales" eran empleados públicos, calcúlese lo que le sucedería al que se permitiera alzarse... No era el caos de ahora ni cosa que se parezca. Entonces la política era un fenómeno de antesalas alfombradas; hoy es un episodio de plaza y "chusma". ¡Y con qué buen tino elegían siempre sus Excelencias! No se premiaba tan sólo al talento y a la ilustración con bancas parlamentarias: también se discernía esa misma recompensa a la constancia partidista; y así cada provincia tenía su don Pedro Cernadas que venía al congreso a cubrir un asiento con su voluminosa fidelidad.

Los debates parlamentarios, eran otra cosa. La mayoría no andaba desconcertada como la de ahora. Las órdenes de su Excelencia venían a tiempo y se cumplían militarmente, sin disidencias ni tonterías. Y en materia de elecciones, se cubrían las formas perfectamente bien. Había comicios cerrados, es cierto, por las bayonetas; pero comicios al fin. La oposición no era como la de hoy; entonces no se acercaba a los atrios ni se permitía la insolencia de votar en contra de la autoridad. ¿Perder nosotros, los de arriba, una elección? ¡En treinta años de gobierno sólo perdimos tres o cuatro, y eso porque su Excelencia había dado orden de que se las dejásemos ganar a los otros!

¡Qué disciplina la de aquellos tiempos!

Hubo el caso de un senador nacional que después de fundar extensamente su voto por la afirmativa, votó por la negativa porque la orden de siempre había llegado con un poco de retraso. Era la solidaridad verdadera, la que debe cohesionar a los partidos orgánicos, no la anarquía de ahora que divide a los radicales en que sé yo cuántos colores, y les permite decir dentro del congreso y fuera de él lo que piensan o lo que quieren, como si fuesen libres.

Las controversias electorales no producían el desasosiego de ahora ni convulsionaban la atmósfera del país con agitaciones estériles. Cuando se trataba de elegir diputados por una provincia, el gobernador esperaba los nombres de los favorecidos, que su Excelencia le enviaba con la debida anticipación por medio de un emisario de confianza; y los excluídos no se enojaban con el gobernador porque sabían que el pobre no tenía la culpa... Y reinaba la paz en los espíritus, la única paz posible, que es la paz de la resignación.

¡Qué distintas esas horas de estas que estamos viviendo, llenas de zozobras y convulsiones! Ahora cada cual se cree autorizado para opinar por su cuenta y riesgo; y cuando un gobernador que no es amigo del presidente, le dice que hay gentes "ganosas" de hacerle una revolucioncita, el presidente, olvidándose de sus deberes políticos, se permite contestarle que en estos tiempos no se derroca a los gobernadores elegidos por el pueblo... Es la "chusmocracia" plena, si se me permite la expresión, es la anarquía, es el desquicio, es la nada... ¿Puede concebirse una majada sin pastor? Eso no sucedía en aquellos tiempos, mil veces mejores que estos. ¿Robos, escándalos administrativos? Los hubo, no lo niego, como los hay en todas partes, Francia inclusive; pero hasta en eso éramos más señores: se robaba a lo grande, sin mogigaterías ni achicamientos. El palacio del congreso fué uno de los últimos escándalos. No se podrá decir de ese palacio que sea el más bello del mundo, ni el más suntuoso, ni el más artístico; pero sí se podrá decir que es el más caro de todos los edificios que se levantan en la redondez del globo terraqueo. ¿Y no es esto un honor para los argentinos? ¿No es que el mérito de una cosa se mide por lo que ha costado? ¡Ah, los tiempos aquellos, los tiempos aquellos! La verdad es que cuando se ha vivido una vez la democracia, se la echa de menos más tarde, caramba..."

Distribución del lino argentino

Países que compraron la cosecha de este año

En estos momentos en que ha quedado agotado el "stock" de lino de la anterior cosecha y se recoge la producción de la actual, son de interés los siguientes detalles que hemos reunido sobre los puntos de destino de ese producto en el año actual:

Destinos	Toneladas
Inglaterra . . .	126.913
Estados Unidos .	341.801
Francia	30.148
Bélgica	41.944
Holanda	72.867
Suecia	26.578
Dinamarca . . .	22.879
España	1.616
Brasil	704
A órdenes . . .	114.405
Otros países . .	5.224

El total de lo exportado alcanza a 785.079 toneladas. La demanda actual y la que se espera para el año próximo excederán, sin duda, a la de 1919, por cuanto a la lista de países compradores se ha agregado Alemania, nación que antes de la guerra adquiría mayor cantidad de ese oleaginoso que Estados Unidos.

Servicio telegráfico especial para LA EPOCA

(De la United Press, Agencia Havas y nuestros corresponsales)

LOS ALIADOS Y LOS SOVIETS RUSOS

Reducción de gastos en el presupuesto español

La consecuencia de los éxitos militares

HELSINGFORS, diciembre 16 (A. Havas) — "El Pravda", órgano de los maximalistas, comentando las últimas declaraciones formuladas por diversos hombres públicos aliados, dice que su opinión es que los éxitos obtenidos durante el mes de noviembre por los ejércitos rojos, expulsando a las fuerzas del general Denikin de un territorio de 50.000 verstas cuadradas, son el motivo por el cual los aliados están dispuestos a firmar la paz con el gobierno ruso de los soviets.

Se piensa reducir los gastos del presupuesto español

MADRID, diciembre 16 (United Press) — En una reciente reunión de gabinete, los nuevos ministros entraron a discutir una posible reducción en los gastos del nuevo presupuesto.

El gobierno y las cortes

MADRID, diciembre 16 (United Press) — En el consejo de ministros celebrado ayer, se resolvió que no concurran los ministros a las sesiones de las cortes, antes de fin de año.

Nuevo ministro de abastecimientos

MADRID, diciembre 16 (United Press) — El ingeniero civil don Francisco Terán, juró el cargo de ministro de abastecimientos y transportes, tomando inmediatamente posesión de la cartera.

EL GAS

Nuevo contrato de concesión

Esta tarde será firmado por los miembros de la comisión de obras públicas, el despacho, referente al nuevo contrato de concesión solicitado por la compañía Primitiva de Gas, para la provisión de flúido a los particulares.

Por el nuevo contrato que propone la comisión y cuyas cláusulas en general acepta la compañía, quedan sin efecto los anteriores contratos de los años 1909 y 1912, vale decir se rescinden ambos de común acuerdo.

La municipalidad de la capital, tendrá por este nuevo contrato una intervención directa en la parte administrativa y financiera de la empresa, ejerciendo el contralor necesario.

La fijación de los capitales se hará en esta capital y con la intervención de los poderes comunales.

La compañía abonará, además de todos los impuestos municipales a que está sujeta la compañía por distintos conceptos el 8 por ciento más sobre las entradas brutas.

Abonará asimismo la cantidad de 15.000 pesos anuales para el sostenimiento del laboratorio químico.

La duración del contrato será por 20 años, pasando a poder de la comuna todos los materiales, usinas, y existencias.

La fijación del precio del flúido se hará de acuerdo al valor que rija en plaza para el combustible.

La compañía adoptará también el sistema de medidores automáticos que suministra flúido a razón de la moneda de níquel de 20 centavos a colocarse en un dispositivo especial de los medidores.

Construcción de casas baratas

Modificación del trazado y ancho de calles

El intendente municipal señor Cantilo se ha dirigido por un mensaje al concejo deliberante, trasmitiéndole algunas consideraciones que ha hecho a la intendencia la comisión de casas baratas en el trazado y ancho de calles en la zona de la antigua quinta Olivera, donde se proyectan construir viviendas para obreros.

Dice el mensaje que la comisión de casas baratas ha presentado a consideración de la intendencia el trazado de calles de los terrenos de la antigua quinta de Olivera, limitado por las avenidas Provincias Unidas, Directorio y Olivera, en las que se construirá el barrio obrero "Marcelo T. de Alvear".

El trazado propuesto por la mencionada institución difiere fundamentalmente del que la municipalidad ha adoptado para esa zona del municipio, por cuanto no conserva la continuidad de la línea de las calles existentes en sus límites y se proyecta la apertura de varios pasajes y de una calle diagonal de quince metros, en lugar de los diez y siete metros con treinta y dos centímetros de ancho que exigen las disposiciones municipales vigentes.

La oficina técnica de obras públicas, informando al respecto, manifiesta que observa que si bien los pasajes tienen el ancho reglamentario de diez metros, no satisfacerán con ventajas las necesidades de la vialidad, como lo harían las calles que reemplazan, y estima conveniente el ensanche hasta diez y siete metros treinta y dos centímetros de la calle diagonal y del pasaje que arranca de la avenida Olivera a la altura de la calle Tapalqué.

La intendencia considera un deber ineludible de las autoridades edilicias, coadyugar a la realización de una obra eminentemente municipal, como lo es la construcción de viviendas higiénicas y baratas y estima que las modificaciones aconsejadas por la mencionada oficina, no son mayormente necesarias y que puede prescindirse de ellas, por las siguientes razones:

Porque el Parque Nicolás Avellaneda, situado en el límite Sud Este del barrio obrero impide la prosecución de las calles e interrumpe de hecho el tráfico hacia ese rumbo.

Por tratarse de construcciones típicas rodeadas de jardines, quedando por consiguiente espacios libres que aseguren la salubridad y ventilación de las viviendas.

Y que tratándose de un barrio destinado a residencia de familias, en cuyas inmediaciones no existen estaciones ferroviarias, y establecimientos comerciales de importancia, su tráfico estará limitado a satisfacer las necesidades de sus pobladores, para lo cual responden ampliamente las vías públicas proyectadas.

Y además el trazado propuesto permitirá una conveniente división de los terrenos para su mejor y la práctica utilización.

Surge de lo expuesto, dice el intendente, que el plano de división del barrio obrero "Marcelo T. de Alvear" puede aceptarse en la forma solicitada por la comisión, por cuanto no presenta inconvenientes para la higiene y vialidad pública y atento a que salvados los dos puntos, de los que no podrá prescindir la municipalidad, corresponde tener para las iniciativas referentes a la construcción de habitaciones económicas, la mayor consideración posible, sobre todo cuando como en este caso, se trata de cuestiones cuya solución puede afectar la finalidad esencial: la baratura de las construcciones que sufriría desmedro mayor cuanto más grande sea la cantidad de terreno que se pierde en calles.

Termina el mensaje manifestando que espera que el departamento deliberativo apruebe las modificaciones propuestas, ya que ellas están encaminadas a procurar el abaratamiento de la vivienda.

Una gran industria nacional

LA FABRICACION DE MANTECA

Demanda del mercado exterior

Hasta antes de empezar la última guerra, solamente Inglaterra adquiría manteca en la Argentina. Los demás países sólo compraban por excepción pequeñas cantidades. Pero a medida que se fué prolongando la conflagración la clientela aumentó y hoy son casi todas las naciones de Europa las que toman ese producto en ésta, de manera que la industria tiene amplio porvenir asegurado.

En este año ya se exportaron cajones 551.280 con manteca, que tuvieron los siguientes destinos:

Destinos	Cajones
Inglaterra.	408.460
Francia	87.398
Bélgica	6.380
Italia	16.830
Holanda	3.001
Suecia	15.707
Dinamarca	365
España	5.611
A órdenes	2.300
Otros países	4.828

El primer lugar, como se ve, corresponde a Inglaterra, pero se debe hacer notar la importancia de las remesas a Francia, sobre todo si se tiene en cuenta que recién va a cumplirse un año desde que se inició en gran escala la exportación a ese país.

CORTESIA INTERNACIONAL

Felicitación del Ayuntamiento de Madrid a nuestro intendente

El señor Cantilo, con motivo de su nombramiento recibió de la comuna de Madrid, el siguiente telegrama:

"Envíole en nombre de este ayuntamiento cordial felicitación. — (Firmado) Luis Garrido, alcalde de Madrid".

A la conceptuosa felicitación nuestro lord mayor, contestó en la siguiente forma:

"Agradezco vivamente complacido la cordial felicitación que en nombre del ayuntamiento de Madrid se ha dignado Vd. dirigirme.

"Unidos españoles y argentinos por fraternales vínculos, he de procurar robustecerlos y estrecharlos, interpretando los sentimientos del pueblo de Buenos Aires y los míos propios.

"Salúdalo con alta consideración. —(Firmado) José Luis Cantilo, intendente municipal".

En los Mataderos Públicos

Solución definitiva del conflicto

El intendente municipal señor Cantilo, nos ha informado en las primeras horas de la mañana, que puede darse por resuelto definitivamente en forma favorable el conflicto producido por el personal de faena en los mataderos públicos.

Hemos informado ampliamente a nuestros lectores de las distintas incidencias que ese personal había provocado a raíz del cambio de horario para las tareas de matanza. Después de haber objetado distintas veces las horas propuestas, acepta la de las 2 de la tarde, que la intendencia por consultar todas las conveniencias y en particular las del público, acepta a su vez, y la establecerá como hora oficial para el horario de verano.

La última dificultad que hacía entrever una mayor complicación ha sido resuelta hoy por los abastecedores, que gratificarán al personal adventicio que tomaran para faenar el domingo, quedándose con el personal antiguo, que según se nos informa no harán ya cuestión del descanso dominical.

Sociedad Cooperadora de Hospitales

En la parroquia de Las Heras se ha constituído una asociación para llevar el óbolo y auxiliar a los enfer-

NUESTRO ANIVERSARIO

EL LUNCH DE AYER TARDE

Durante el "lunch" servido ayer, festejando el cuarto aniversario de la fundación de LA EPOCA

En uno de los salones de LA EPOCA se sirvió ayer tarde, después de terminadas las tareas diarias, el lunch con que la dirección del diario obsequiaba al personal celebrando el 4.o aniversario de nuestra incorporación a la vida periodística argentina.

Fiesta íntima, de leal y franca camaradería, de hondo y sincero compañerismo, tuvo el carácter jovial y simpático que tienen todos los ágapes en que constantemente nos reunimos los miembros de esta casa.

Nuestro director, diputado del Valle, en oportunos términos, al servirse la primera copa de champaña, brindó por los trabajadores de LA EPOCA, por el primer magistrado de la república y por el partido radical, teniendo además un grato recuerdo para el fundador y primer director del diario, señor Cantilo.

Seguidamente el administrador, don José Gómez Ortúzar, puso en manos del señor del Valle, una cigarrera, recuerdo del personal a nuestro director con motivo de conmemorarse la aparición de este cotidiano.

En medio de la más franca alegría la reunión se prolongó por largo rato, durante el cual se confraternizó haciéndose comentarios amables y espirituales a las diversas incidencias de la labor diaria.

Dentro de su sencillez, pues, fué la fiesta de ayer toda una nueva expresión del afectuoso compañerismo que reina en esta casa.

---

mos pobres hospitalizados.

La comisión directiva ha quedado integrada así:

Presidenta, Carmen A. de Nicolini; vicepresidenta, Aurora C. de Morales; secretaria, María Eugenia N. A. de Medina; prosecretaria, Benedicta A. de Rámilo; tesorera, Albertina A. de Aubin; protesorera, María Valentina Rámilo; vocales: María Estella Amoretti, Rosa A. de Rufino, Carmen B. de Aveleyra, Clara L. de Alcorta, Angela Alraguin, Sara Montes de Oca, Julia Alraguin, Paula L. de Mármol.

La sociedad establecerá sus oficinas provisoriamente en la Asociación de Beneficencia Pío X, calle Coronel Díaz 1654. También se reciben adhesiones en casa de la presidenta, calle Paraguay 2818.

El hambre en Viena

El auxilio de la Argentina

ENCOMIABLE INICIATIVA DEL Sr. GARCIA ANIDO

Las informaciones telegráficas y particulares que llegan de Viena dan cuenta de la situación afligente porque atraviesan los habitantes de esa ciudad. El hambre hace estrago en la población y la mortalidad infantil aumenta considerablemente a medida que transcurren los días. El canciller austriaco Renner que llegó a París hace días con el propósito de solicitar la ayuda de los aliados, manifestó a los periodistas que lo interrogaron, que jamás en el transcurso de la historia, un pueblo tuvo que soportar semejantes sufrimientos. Pintó las escenas de dolor y de desesperación que se producen entre la muchedumbre hambrienta, manifestando, asimismo, que esperaba ansioso mejorar a sus compatriotas en su triste suerte, contando, para ello, con la cooperación de todas las naciones del mundo.

Todas estas noticias desconsoladoras, han causado profunda impresión en nuestro país y ya la voz oficial se ha hecho oir en el sentido de aliviar a la población de Viena, de sus sufrimientos. Además del proyecto del gobierno nacional, que tantos comentarios favorables ha suscitado, acaba de nacer una iniciativa, generosa por cierto, de la que es autor el prestigioso hombre de negocios señor Saturnino García Anido, tesorero de la Bolsa de Cereales, y presidente del Concejo Deliberante. El señor García Anido, inspirado en móviles altamente generosos y humanitarios, ha estudiado debidamente la situación por que pasa Austria, presentando luego a la consideración del directorio de la Bolsa de Cereales un importante proyecto que ha de merecer el más decidido apoyo de sus colegas y encontrará un ambiente auspicioso en las esferas sociales y comerciales del país, en las que actúan personas que ya han destacado su altruismo en presencia de obras humanitarias como la que nos ocupa.

El proyecto del señor García Anido, que será tratado en el curso de esta semana por el directorio de esa institución, consta de los siguientes puntos:

1.o Invítase a los señores comerciantes e industriales, socios de la institución a contribuir en especie a formar un cargamento de productos manufacturados o de la tierra, para ser remitidos a la mayor brevedad, con destino a la ciudad de Viena.

2.o Los productos más indispensables serían: harina de trigo, harina de maíz, sémola, fideos, galleta, maíz pisado, arrocín, queso, manteca, legumbres secas (porotos, garbanzos, arvejas y habas) y todos aquellos que constituyesen una alimentación sana y de inmediata aplicación. También podría contribuirse con leña para calefacción y combustible.

3.o Los donantes podrían remitir los artículos a la estación de cargas recibidas del ferrocarril Oeste (Once), a cuyo efecto la Bolsa de Cereales recabará de la citada empresa un sitio en sus galpones para su almacenamiento hasta su envío al buque que los transporte.

4.o Los bultos deberán rotularse de la manera siguiente:

"Bolsa de Cereales — Buenos Aires—A la población de Viena, 1920".

5.o La comisión directiva de la Bolsa de Cereales se dirigirá al superior gobierno para que éste a su vez lo haga al congreso nacional solicitando la liberación de los derechos de exportación para los artículos que se envíen.

6.o Solicítese igualmente de las empresas de navegación — cuyos vapores vayan al mar Adriático — el transporte gratuito hasta cuatrocientas toneladas o su equivalente en metros cúbicos.

7.o Para mejor cumplimiento de las disposiciones de embarque, consignación de los productos y su distribución en Viena, tómense las medidas que el caso requiera, ya sea dando intervención a la cancillería argentina o al consulado austriaco en esta capital.

8.o La comisión directiva acelerará el cumplimiento de esta resolución fijando el 31 de diciembre como plazo extremo para la recepción de los productos que se envíen.

9.o La Bolsa de Cereales contribuirá por su parte, con los gastos de descarga en el Once, carga a carros, conducción al puerto y demás que requiera el fiel cumplimiento de la alta misión que se impone.

10. Autorízase a la comisión directiva para recibir donaciones en dinero efectivo, cuyas sumas serán empleadas en la compra de los artículos que se mencionan más arriba.

11. Hágase saber esta resolución a nuestros asociados y publíquese en la revista.

Mercadería alemana

Sección A

Hierro
Acero
Caños
en general

Maquinarias
eléctricas e hidráulicas
a vapor y gas

Material Ferroviario
fijo y móvil

Sección B

A llegar:
Gran surtido de artículos de
Ferretería

artículos de
Cuchillería

Máquinas limpia-trigo
Trieurs

Cortinas
de maderitas, etc., etc.

Importación directa de las fábricas al mayorista
Compañía Comercial Alemana Transatlántica
de las fábricas de
Thyssen Ltda.
Reconquista 37 - Buenos Aires - U. T. 645, Rivadavia

El nuevo ministro de gobierno de Salta

Dr. JULIO J. PAZ

El nuevo ministro de gobierno de Salta, doctor Julio J. Paz, es una de las jóvenes personalidades del radicalismo que tiene una meritoria actuación.

Incorporado al partido desde que era estudiante del colegio nacional, su acción cívica la ha desarrollado siempre con entusiasmo y lealtad. Formó primero parte del centro universitario radical, al cual dió todo su esfuerzo para el triunfo definitivo de los ideales por éste perseguidos. Luego, cuando se constituyó el centro de residentes salteños, ocupó la presidencia del mismo, consagrando todas sus energías e inteligencia a hacer de esa institución un organismo político poderoso, que sirvió muy eficazmente los intereses del partido.

Con ocasión de la intervención nacional en la provincia, el doctor Paz envió varias delegaciones al interior de Salta, las que desempeñaron brillante papel en la campaña política que dió por resultado el triunfo del doctor Castellanos.

En esa misma campaña el doctor Paz fué electo diputado a la legislatura, cargo que acaba de abandonar para asumir la cartera de gobierno que le ofreciera el primer mandatario salteño.

Hombre, pues, de suficiente actuación, dadas las simpatías de que disfruta en la provincia, el doctor Paz ha de llevar a cabo una acción inteligente y patriótica, de evidente beneficio para el bienestar de su provincia natal.

Nuevo puerto de la capital

Arrendamiento de hangares y depósitos

LLAMADO A LICITACION

Por el ministerio de hacienda fué dada hoy la resolución siguiente:

Buenos Aires, diciembre 15 1919.

Siendo conveniente sacar a licitación pública el arrendamiento de los hangares y depósitos existentes en la dársena núm. 1, del Nuevo Puerto de la capital para el almacenamiento de cereales destinados a la exportación, se resuelve:

Llámase a licitación pública por el término de 30 días para el arrendamiento de los hangares y depósitos existentes en la dársena núm. 1 del nuevo puerto de la capital para el almacenamiento exclusivo de cereales destinados a la exportación, bajo las siguientes condiciones:

a) Las propuestas serán presentadas en el sello de ley y no podrán referirse sino a un piso de cada hangar o depósito.

b) El arrendamiento de cada piso se otorgará por el término de un año, prorrogable a voluntad del poder ejecutivo, haciéndose la renovación de la concesión con la anticipación debida, pero en la propuesta deberá determinarse el precio a pagar por mes, a fin de facilitar la liquidación correspondiente en caso que fuere necesario desalojar los mencionados almacenes.

c) Las construcciones deben ser entregadas por los concesionarios en el mismo estado en que las reciban, salvo los deterioros producidos por el uso.

d) La conservación de la calle y vías para servicios de hangares y depósitos correrá a cargo del ministerio de obras públicas.

e) En caso de reanudarse las obras del nuevo puerto y entre ellas las necesarias para la terminación definitiva de los depósitos y hangares, los arrendatarios ejecutarán por su cuenta todos los movimientos de las mercaderías que sea indispensable remover para la prosecución de los trabajos, mediante el aviso que se los dará con un mes de anticipación.

f) El arrendamiento reviste carácter precario y podrá ser dejado sin efecto en cualquier momento sin que el hecho dé lugar a reclamo ni indemnización alguna, en cual caso deberán desalojarse los depósitos dentro de un plazo no mayor de treinta días contado desde la fecha de la notificación.

g) Los concesionarios podrán colocar en los depósitos las maquinarias y elementos que consideren necesarios para la limpieza, manipulación y transporte de los cereales, y estarán obligados a suministrar al personal de la aduana, las balanzas y útiles indispensables para la fiscalización de las operaciones.

h) Ninguna firma podrá obtener en arrendamiento más de un piso, ya sea de los hangares como de los depósitos.

i) Las propuestas deberán presentarse en sobre cerrado hasta el día 14 de enero próximo, a la inspección general de rentas y serán abiertas el día 15 a las 3 p. m., en presencia de los interesados que quieran concurrir al acto.

j) Si dos o más de las propuestas entregadas bajo sobre cerrado a la citada repartición, coincidieran en la oferta del precio ofrecido por el mismo piso de uno de los hangares y depósitos a arrendarse, podrán ser mejorados de viva voz por los interesados, considerándose como última y definitiva, aquella que desaloje a las demás, dejándose debida constancia de esto en el acta respectiva.

k) Las concesiones que se otorguen con arreglo a esta licitación no podrán subarrendarse ni transferirse, so pena de caducidad de las mismas y pérdida de los arrendamientos abonados.

l) El gobierno se reserva el derecho de aceptar una o varias propuestas o a rechazarlas todas.

Comuníquese y pase a la inspección general de rentas a sus efectos. —Salaberry.

Dr. Fernández Castro
ENFERMEDADES DE LOS OJOS
ANTEOJOS
Jefe del servicio de Oftalmología del Hospital "Juan A. Fernández".
Consultas de 3 a 4. DEFENSA 691

Hospital para agentes y bomberos

Disertación del doctor Cabred

En el despacho del señor jefe de policía de la capital, doctor Elpidio González, tendrá lugar el jueves 18 del corriente, a las 5 p. m., una conferencia dada por el profesor doctor Domingo Cabred sobre el futuro hospital para agentes de policía y bomberos de la capital federal.

El conferenciante hará una reseña del origen de la obra, exhibirá los planos del establecimiento, describiendo las diferentes secciones de que se compondrá, señalando la importancia que tiene para la asistencia de los empleados a que está destinado.

Desde luego, podemos adelantar que los planos son magníficos y en colores, y ponen perfectamente de manifiesto la belleza y comodidades del futuro hospital.

Oportunamente publicaremos la conferencia del doctor Cabred, acompañada de las fotografías de los pabellones.

Museo Histórico Nacional

Nombramiento del nuevo secretario

Por decreto de ayer ha sido nombrado para desempeñar el cargo de secretario del museo histórico nacional el señor Juan Carlos Belaunde, en la vacante producida por haberse acogido el titular a los beneficios de la jubilación.

El señor Belaunde venía desempeñando en esa misma institución el cargo de oficial mayor desde largos años, con toda dedicación y laboriosidad, lo que justifica plenamente el merecido ascenso de que es objeto.

Aventajado estudiante universitario en vísperas de doctorarse, posee este nuevo funcionario las más relevantes condiciones de preparación y caballerosidad para llenar ampliamente las delicadas tareas a que es llamado a desempeñar en la secretaría de nuestro museo histórico nacional.

Este nombramiento ha sido bien recibido en las esferas oficiales como también en el seno de sus numerosos amigos que aprecian las bellísimas condiciones de su espíritu.

LOTERIA NACIONAL

Extracción de hoy

Con 80.000 pesos

10.427

Con $ 5000

31882

Con $ 1.000

11676

Can $ 500

29406 25188 11298 13926 14201

Con $ 200

18342 4499 6264 11351 7238
17860 30464 6417 16857 11916
5970

Con $ 100

10081 13389 30035 9656 1667
9869 27135 25819 3668 30598
12051 12098 4675 13586 12837
27467 15697 5984 7318 30244
21020 13840 10690 22912 2174
7194 1165 8129 32755

1

364 768 140 470 384 770 725 355
816

2

254 400 723 657 278 240 794 078
871 966

3

351 156 454 005 711 363 073 500
532 455 430 694

4

063 373 397 103 147 250 492 790
479 538 587 519 113 509

5

574 545 426 171 411 520 889 852
020 505 205 509 701 495 960 507

6

195 168 100 856 909 939 788 471
221 645 152

7

140 099 365 835 283 101 850 543
734 691 175 836

8

778 224 681 164 725 423 718 947
876 343 913 992

9

794 020 515 689 601 064 299 013
494 691 341 073 713 446 802 376
173 48

10

038 149 622 322 189 112 307 586
158 857 090 123

11

288 915 440 100 173 572 395 435
359 105 799 221 220

12

057 364 275 156 887 616 251 605
171 195 334 878 742 002 800

13

441 418 718 279 757 518 047 859
479 888

14

228 096 156 229 286 898 342 509
790 894 559 171

15

064 955 621 080

16

541 874 150 763 958 302 412 906

17

343 926 420 706 275 369 521 515

18

071 822 768 397 909 212 138 743
086 897 559 490 575

19

953 327 730 564 801 663 788 491
203

20

392 010 045 815 302 768

21

394 302 696 111 564 739 811 597

22

911 977 153 948 078 668 713 276
779 522 646 871

23

265 944 061 901 536 122 575 767

24

423 997 698 268 717 616 810 513

25

176 209 612 218 469 713 856 065

26

652 274 593 704 682 121 544 083
789 147 872 569

27

611 627 730 754 568 602 553 200

28

858 549 068 649 343 583 509

29

048 183 796 326 346 756 030 192
333 205 014

30

043 103 818 542 306 859 753 376
399 106 419 764 567 551 245 061

31

144 060 034 846 433 168 952 471
777 483 879 107

32

340 760 353 124 610 899 309

"Revista Continental"

Bajo la dirección del experto e inteligente periodista don Julio Llanos —cosa que ya es una garantía de la importancia que ha de tener—acaba de aparecer el número 1o. de la "Revista Continental", publicación mensual que se incorpora prestigiosamente a la prensa argentina.

Por su correcta presentación, por la calidad de los trabajos que trae por los altos propósitos, en fin, que persigue, "Revista Continental" es, desde su aparición un nuevo colega valioso, que viene con vigor y entusiasmo a coadyuvar en la obra patriótica de fomentar el máximo desenvolvimiento del país, en todo orden de ideas y de cosas.

Trae "Revista Continental" el siguiente sumario, cuya elocuente significación nos ahorra todo comentario al respecto:

La hora del trabajo, redacción; La liga de las naciones, por I. J. Stimson, embajador de los Estados Unidos en la República Argentina; El porvenir de la aviación, por Vicente Almandós Almonacid; De la naturaleza de la enfermedad, por el doctor Julio Méndez; La lección de la guerra, por el doctor Cyro Azevedo, ministro plenipotenciario del Brasil en el Uruguay; Las ruinas del Pucará de Tilcara, por don Salvador Debenedetti; La paz en América, por el doctor Francisco Oliver; La unción soberana (inédito), por Domingo F. Sarmiento; Protección a la infancia abandonada, por el doctor Carlos Ibarguren; La conferencia financiera panamericana y el Paraguay, por el doctor Eusebio Ayala, ministro de hacienda del Paraguay; La reforma universitaria en Buenos Aires y el ideal universitario norteamericano, por Ernesto Nelson; La música y el baile en el Japón (inédito), por Aluizio Azevedo; La sociedad argentina en 1910, por Ricardo Rojas; La narración de un testigo, por Carlos Monsalve; El indio, la canción hímnica, la estrofa atlántica, por C. Martínez Payva; Irurtia, por Atilio Chiappori; Industrias madres, Tópicos ganaderos, por el doctor Adolfo Mugica; Repercusión de las huelgas en las industrias rurales, por Mariano Unzué; La industria textil en la Argentina, por el Dr. Carlos Campomar; el problema del combustible y las minas de carbón del Perú, por Carlos Velarde; la industria argentina, por el doctor Rodolfo Moreno (hijo); Silos, por el ingeniero agrónomo José M. Scasso; el problema de los caminos, por Julio Llanos, y diversos artículos y notas de redacción.

Una copita del delicioso aceite de oliva
"CONDAL"
corrige cualquier desarreglo gastro intestinal
PIDASE EN TODOS LOS BUENOS ALMACENES
UNICO IMPORTADOR:
Fernando Sanjurjo
ALSINA 1000

Dr. DOMINGO ZINGONI
Médico de la Asistencia Pública
INTERNAS Y SECRETAS.—De 3 a 6
Sgo. del Estero 137 U. T. 4113

Sea bienvenido, pues, el nuevo ... lega que en forma tan auspiciosa se presenta a la arena periodística.

UNION CIVICA RADICAL

Comité de la Capital

CONFERENCIAS A REALIZARSE

COMISION DE PROPAGANDA

Continúa reuniéndose y activando todos los detalles de la futura campaña electoral, la comisión de propaganda.

LOS ORADORES

La comisión de propaganda ha solicitado de los oradores oficiales del partido, se sirvan enviar al comité sus nuevos domicilios, número telefónico en la brevedad posible, para hacerlos conocer a todos los comités seccionales.

CIRCUNSCRIPCION 5.a

Subcomité "1.o de Julio"

LA CONFERENCIA DE ANOCHE

El subcomité "1.o de Julio", realizó anoche en la intersección de las calles Méndez de Andés y Cayena, la anunciada conferencia de propaganda electoral.

Hicieron uso de la palabra refiriéndose a la destacada obra del gobierno radical: el doctor Leopoldo Bard y los señores Frigerio y Etchart.

El acto terminó entre entusiastas vítores a la Unión Cívica Radical y al presidente Yrigoyen.

CIRCUNSCRIPCION 2.a

Conferencia

El jueves 18 realizará esta circunscripción, una conferencia de propaganda en las calles Garay y Liniers.

CIRCUNSCRIPCION 5a.

Subcomité "4 de Febrero"

Conferencia

El subcomité "4 de Febrero" se ha trasladado de Provincias Unidas 2606 a la calle Varela 964, y con tal motivo dará una conferencia el día 20 del corriente a las 9 p. m., en la calle Rivadavia y Rivera Indarte, donde harán uso de la palabra varios oradores.

CIRCUNSCRIPCION 19a.

Conferencia a realizarse

El próximo viernes 19 del corriente a las 9 p. m., el comité de la Unión Cívica Radical, sección 19a., iniciará activamente su campaña de propaganda electoral, realizando una conferencia, en el local del biógrafo calle Las Heras 2452, entre Agüero y Laprida. En dicho acto harán uso de la palabra los señores diputados nacionales doctor Víctor M. Molina, doctor C. Gallegos Moyano, teniente de navío Lauro Lagos y doctor Guillermo Fonrouge.

CIRCUNSCRIPCION 12a.

Conferencia para el día 22

La circunscripción 12.a realizará el día 22 en las calles Garay y Solís una conferencia en la que harán uso de la palabra, doctor Leopoldo Bard, señores Silvio Bonardi, Antonio Graño.

CIRCUNSCRIPCION 4a.

La campaña electoral

ACTIVA PROPAGANDA A REALIZARSE

En la última reunión del comité seccional, presidida por el titular señor Aquiles J. Bucich, resolvió la C. D., por unanimidad, iniciar la serie de conferencias políticas a contar desde los últimos días de diciembre en el lugar que oportunamente se designará.

El plan de acción será ejecutado y organizado por las autoridades del comité en forma bastante amplia haciéndose secundar por todos sus subcomités seccionales.

En esas conferencias se pondrá de relieve la acción de nuestro partido en el gobierno y en el parlamento haciendo constar a la vez las campañas equivocadas que ... socialismo para combatir ... política sana y noble.

CIRCUNSCRIPCION 9a

Conferencias a realizarse

Esta circunscripción realizará una conferencia el día 18 en la intersección de las calles Corrientes y Bermejo, en la que harán uso de la palabra el diputado nacional doctor Rogelio Araya, doctor J. L. ... deyro y señor Ricardo Aimó.

El día 20 tendrá lugar otra conferencia auspiciada por esta parroquia en el circuito 74.

CIRCUNSCRIPCION 14a.

Las conferencias de propaganda se iniciarán en breve

El comité de la circunscripción 14a. en su última reunión, realizada bajo la presidencia del señor Emilio Rimoldi, ha resuelto iniciar en la próxima semana las conferencias de propaganda, para lo cual se ha organizado un plan metódico.

CIRCUNSCRIPCION 7a.

Festival pro monumento al doctor Leandro N. Alem

SAN CARLOS NORTE

La comisión pro monumento al doctor Alem de la 7a. sección, ha resuelto realizar el próximo 18 de diciembre, a las 8.45, un festival cinema-teatral en el cine Roca, Rivadavia 3753. Harán uso de la palabra el diputado nacional doctor Víctor M. Molina y el concejal doctor Rómulo B. Trucco; prestarán su concurso varios artistas del teatro Nacional.

Las localidades se expenden en la calle Rivadavia 3733 y Gaona ...

CIRCUNSCRIPCION 18a

Gran festival pro monumento ...

Ya están en venta las localidades ... gran cine Mundial Palace, ... núm. 4260, pudiéndose obtener ... el local del comité Santiago del Estero 453, del subcomité Juan B. ... mendi, Chile 478, de 9 a 10 p. m., y en la boletería del cine.

CLUB RADICAL SARMIENTO

Esta noche a las 8.30 efectuará reunión extraordinaria en su local Rioja 246, la comisión directiva de este club, con el fin de tratar asuntos importantes e iniciar la campaña de propaganda electoral, para la cual se nombrará una comisión que correrá con todos los trabajos pertinentes a las elecciones de marzo.

UNION Y CIVISMO

Este círculo ha renovado sus autoridades, quedando constituída la nueva comisión directiva en la siguiente forma:

Presidente, Miguel A. Sansía; vicepresidente, Baldomero Roller; secretario, Fidel A. Canónico; prosecretario, Lucas D. Sepich; tesorero, Mariano Vercellino; protesorero, Alfredo Paissán; vocales: Juan Vercellino, Vicente Loisi, Juan M. Gil, Carlos C. Spich y Basilio Digiano. Suplentes: Zenón V. Francia, Luis Cámera y Emilio Rosati.

Nuevo ministro argentino en el Paraguay — La demostración de anoche

Una parte de los concurrentes al banquete ofrecido anoche en el París Hotel al doctor Vargas Gómez

Se realizó anoche en los salones del París Hotel la demostración tributada por sus amigos al señor Eudoro Vargas Gómez, representante diplomático argentino, con el carácter de ministro, ante el gobierno del Paraguay, y con motivo de su próximo viaje al país hermano.

La demostración fué un exponente de distinción y cordialidad, notándose la presencia de numerosos caballeros pertenecientes a los más calificados círculos sociales.

Ofreció la demostración en conceptuosos y elocuentes términos el ingeniero Manuel F. Claps, contestando así el señor Vargas Gómez:

"La delicada fineza de mis amigos, ha creído encontrar en una resolución gubernativa que mucho me enaltece, la oportunidad de manifestarse con demostraciones públicas en mi obsequio.

Con tal motivo, las he recibido de índole personal y social, muy distinguidas y afectuosas y su calor se conserva en la imborrable gratitud de mis recuerdos.

Pero es a esta vuestra, eminentemente política y solidariamente expresiva de estimación correligionaria, a la que atribuyo el mayor influjo sobre mi espíritu, no vacilante en sus resoluciones, sino anheloso de simpáticos estímulos colectivos al acercarse a la realidad del ambiente — ¡tan nuevo y tan extraño! — y al experimentar la inusitada emoción de la inminente eminencia.

Sabéis que me acerco a ella, sin haberla buscado.

Y en verdad, que, si no estuviera en el trato amistoso y en el aprecio deferente que me dispensa el excelentísimo señor presidente de la república, yo no sabría decir de donde procede la causa inicial de mi resignación, inspirada—sin duda para ...—tan espontánea como generosamente.

La acato (¿a qué disimularía modestia vana?) y al proceder así, hago lleno de noble orgullo. Esa designación me supone en posesión de las calidades firmes del patriota, del buen ciudadano; significa que leal y honesto, y me atribuye, con destino que me dá, condiciones de sensatez y de vigor moral para ... sino con éxito estruendoso, con ... creta corrección republicana la representación sagrada de la patria.

Cuando conceptos semejantes proceden de un gobierno cuyo jefe es el mismo hombre ilustre que desde las filas cívicas del pueblo fué ... mentor, nuestro propulsor y ... guía, y, siempre demócrata, ya ... blico o ya presidente, es el ejemplo más alto de la austeridad ...

...dad política y del patrio- ... la personalidad representati- ... limpia y más completo de ... democracia; la mejor acriso- ... todas las experiencias, y la ... unánimemente engrandecida por ... carácter, por la abnegación y por ... sacrificio ¿no es acaso ya, la reso- ... que de él emana, al par que ... poderoso estímulo para el hombre ... credencial magnífica para el ... dadano, un mandato inexcusable ... el compatriota y para el correligionario?

... no ser por esto, creédmelo, se- ... yo, al sentir colmada mi satis- ... con el honor inmarcesible del ... miento sincero y espontáneo re- ... con tales conceptos y de tal ... tendencia, hubiera declinado la ... dignidad de la altísima posición. ... Pues, no sé si por instintivo im- ... de un individualismo enérgico, ... por exceso de ejercitación demo- ... o por mi propia deficiencia, ... atavismo indígena, soy un tan- ... esquivo, acaso huraño, con toda ... función oficial aparentemente có- ... y tranquila, o cuya obtención ... pueda atribuirse a reclamadas com- ... binaciones o a injustificables moti- ... de favor.

... tales supuestos, no la excuso ... los demás, y no la aceptaría para ... aun ni en el caso de la mayor ... dad personal. Lo proclamo por- ... así lo siento, y porque así lo he ... practicado siempre. Profeso el con- ... de que las posiciones públicas, ... más que cargos de confianza y de ... deben ser funciones de labor ... de responsabilidad, y no meras ca- ... a fin de que, como en el ca- ... ilustre de Epaminondas, el propó- ... de la designación se corresponda, ... bien público, con la eficacia o con ... suficiencia del funcionario.

... es, por lo demás, la noción ... nuestra moral cívica y partida- ... la cumple en acción, y a la vis- ... todos, el primer presidente ra- ...

En nuestro partido, que lo quere- ... perdurable y consolidado para ... bien de la nación, sus afiliados ... debemos ser sino los instrumentos ... accidentales o necesarios, ... siempre listos", destinados al ser- ... de la superior finalidad. ... Carecemos del derecho activo de ... y del pasivo de esquivar, las ... ciones y las imposiciones de la ... partidaria. Como miembros ... ella, todo se lo debemos a su bien ... que aisladamente ninguno ... el derecho de discernir por ... tradición, ni, menos, de conde- ...

Como radicales, y hasta que deje- ... de serlo, para nosotros no pue- ... existir otro tribunal que el del ... y él está, no allí donde los ... discrepan y disocian, sino donde ... que concuerdan, y trabajan y vin- ... No es esta la propaganda de ... misión sino la del orden y del ... juicio, para la formación del ... único, mediante el cual hemos ... con dignidad y hemos triunfa- ... con gloria. Mantengamos la uni- ... amigos, trabajemos en su obse- ... atraigamos a los extraños y a ... ausentes, y convenzamos a los ... Para ello, invoquemos an- ... todo la necesidad de completar ... obra solidaria de la reparación, ... tan argentina, precisamente, ... que es radical. Recordemos que ... estamos vinculados todos des- ... de 1916, por una común ... responsabilidad y por una común ... idiosincrasia tradicional. Enseñemos ... descubramos el aparente ... en que nos suponen o nos ... los demás. Demostrémosle ... la bondad y la dignidad ... disciplina partidaria. Ella ... ni contra el culto del ho- ... ni contra las prácticas ... ni abusa, en la exigen- ... pronunciamientos colecti- [illegible] ... el rol individual ... simpatía pública y con la ap- ... se decide por los que se han ... más, no en el culto propio ... la espectación extraña, sino en ... y en la difusión de su per- ... valer rendido en aras del acer- ... de la agrupación.

... se sirva a los tiempos nuevos ... vive el mundo, y se esclarece ... posición de nuestros destinos en ... escenario de la conciencia públi- ... nacional.

Representamos otros conceptos, ... a otros ideales, tenemos ... misión distinta; y diferimos por ... general, de muchos de aquellos ... obreros que hemos venido a ... a corregir o a estimular ... transformar, en virtud de las as- ... piraciones populares y de las co- ... rrientes democráticas consagradas ... los comicios de 1916.

Estos conceptos, que son los tra- ... dicionales, los creadores de su exis- ... tencia y constituirán aún para mucho ... tiempo las fuentes esenciales de su ... vitalidad, deben ser defendidos por ... el partido contra todas las sustitu- ... ciones substanciales que se le inten- ... Y, en todo caso, y aunque no ... necesita en esencia, agreguémos- ... para darles juventud perpetua, ... vigor y el sabor de las ideas nue- ... que los complementen y pongá- ... moslos al tanto de las mejores so- ... luciones que se descubran o de los ... nuevos hechos que se presenten y se ... correlativamente en la in- ... mensa faz poliédrica y en el revuel- ... misterioso fondo de la forma- ... ción social contemporánea; y así al ... de su constante influjo, alien- ... buena fe y de invencible fuer- ... conseguiremos la adhesión o la ... rectificación leal de los adversario- ... inspirados, que se encaminarán ... a la reanudada solidaridad ... del esfuerzo concurrente de aquellos ... correligionarios cuya idiosincrasia, ... cuyas especiales dotes, o circuns- ... tancias accidentales, encontraron al- ... gún tropiezo o experimentaron el ... de desencantos pasajeros. ... por otra parte, no ha ex- ... perimentado alguna vez, y en cual- ... quier escena, análogos contratiem- ...

Más que cada uno de nosotros y ... todos juntos, los han sufrido. ... partido en masa y su cons- ... promotor y guía. Y no se ... apartado de la escena, ni abando- ... la límpida firmeza del empe- ...

... que a estas horas ya no se mi- ... por muchos, las dificultades que ... obra humana halla entre los mis- ... mos hombres, y que es mayor, bajo ... aspectos, en las horas prós- ... peras que en las adversas. Cuando ... últimas imperan, nadie le dis- ... al jefe la calidad probada. O ... obedecen, los que prosiguen, o se ... los que desisten. Los unos ... como los otros, proceden con sus sin- ... motivos. ¡Pero hay tan distin- ... enseñanza en ambos!

... Ya, después de la victoria, y cer- ... cano el bosque de los laureles líricos ... al de la manzana hespérida (que ... de todo hay en el mundo), la discu- ... sión comienza. ¡Entonces sí que se ... combate!

¡Tristes espectáculos, amigos! Sue- ... le ocurrir que el calor contrincante ... altere hasta la tranquilidad de los ... más serenos, perturbando su juicio ... allí nacen resultados que son ... siempre amargos: si justos, porque ... castigan; si injustos, porque enve- ... nenan.

Yo lo sé, señores, porque lo he ... visto y porque lo he sufrido. Con ... el extremo de mencionarlo, ... para mostrarme víctima ni parte, ... para significaros la repugnancia cívica que me inspiran esas disputas y el horror partidario con que las siento. ¡Por Dios, amigos! No las consintáis entre vosotros, ni como exigencia de sacrificios que estén sin compensarse, ni como prenda de valores de que sea necesario proveerse. Lo primero no puede ser ni, moralmente, exigible, y lo segundo debe ser desechado, por insensato y por impúdico. Que no se pierdan las virtudes morales de la abnegación cívica y de la dignificación política que hemos llevado, impolutas, desde abajo, y que debemos mostrarlas, limpias, desde arriba!

Amigos: Mi querido y estimado Claps, por quien yo siento fraternal afecto y estimación muy alta que nunca, desde que nos conocimos y desde que nos tratamos, fueron ensombrecidos ni por una sospecha, ni por un contraste, ni por una diferencia, me ha ofrecido esta fiesta en vuestro nombre, y la ha significado tan elocuentemente con la lealtad sincera de su cometido y con el calor de sus nobles sentimientos, que yo, al oírle y saber que hablaba por todos y por cada uno de vosotros, me he sentido conmovido y he llorado. No me sonroja la emoción, que no he podido evitar, y que no la [illegible] ra ocultado, porque ella, en el caso, no es expresiva de debilidad, sino el indicio cierto de [illegible] en nosotros está inexhausta la fecunda fuente de la bondad humana. En sus claras linfas se ahogan todos los egoísmos y se purifican todas las venales manchas que son hijas, más que de la maldad y de la perversidad de la deliberación, del error imprevisto, de prejuicios que parecen convicciones y de las tareas del tiempo viejo que sobre unas más que sobre las otras armas alcanzó a poner su marca.

Permitidme, amigos, que yo os suplique el frescor de las tranquilas ondas, que cuando jueces o cuando juzgados, hagamos de manera que ellas con la vecindad de sus cristalinas notas, de sus cristalinas notas argentinas, influyan en todos los pronunciamientos con la serenidad azul del firmamento que reflejan y con la bondadosa acción lustral de sus aguas fraternales.

Y ahora, juzguemos.

Empecemos por el pasado, que conocimos cuando nosotros éramos opositores y el pasado era gobierno.

¿Os acordáis, señores? Había un grupo de hombres, mejor diré de sociedad, o de asociados, que se llamaban a sí mismos, los selectos que detentaban el poder público, y que creían gobernar a la Nación, porque cobraban los impuestos, hacían los presupuestos, nombraban a los diputados, hacían los senadores, que a veces envejecían sentados, y otros se iban de aburridos, o para ser nuevamente gobernadores o diputados o miembros del poder ejecutivo. La completa recorrida del escalafón civil, y a veces con ida y vuelta, si eran de larga vida.

El país estaba joven, la tierra óptima, las vacas se multiplicaban, el extranjero entraba o comerciaba y la clase gobernante, la oligarquía, porque el pueblo no importaba, hacía buenos discursos, descollaba de ilustración académica, de distinción social y de fausto, autorizaba leyes de concesión oficial, de fomento industrial, de explotación económica y de difusión instructiva, aumentando lo existente o creando instituciones nuevas, muchas de las cuales han desaparecido, otras se han estabilizado o modificado, y subsisten.

Había pues un gobierno, porque existía una rueda administrativa, y quedan de esos tiempos instituciones o creaciones materiales sobrevivientes. [illegible] en la formación del [illegible] día como ahora faltaba el pueblo. El gobierno lo hacían, queda ya dicho, los dirigentes oficiales, las clases distinguidas, los selectos. Se tenían leyes electorales pero no se hacía la vida correspondiente por el soberano constitucionalmente llamado a ejercitarla, que carecía de fuerza porque carecía de conciencia y de cohesión y porque se lo impedían alcanzarlas, la consistencia de la oligarquía, y el sucesivo desertar de sus contados tribunos que, o los llevaba a la muerte, que por entonces fué tenida por la aliada protectora de cierto personaje irremediable, o los llevaba a la atracción oficial más directa y más rápida hacia su cumbre tentadora, o los anulaba la envidia, o los hería la desilusión o se ahogaban en el inmenso mar del escepticismo reinante.

Los estadistas de entonces, a quienes se atribuye por su panegiristas de ahora ciertas creaciones que son de utilidad innegable, no las hicieron por sí mismos, ni siquiera tuvieron la inspiración genial de imaginarlas. Con leer un poco a Rivadavia, que las tenía pensadas muchas de ellas, con reproducir a Sarmiento en sus normas geniales y hasta en sus errores de ambiente y de adaptación, el capital extranjero, y su iniciativa, y la de la prensa entonces independiente, menos dependiente que ahora y menos parcial, transcribiendo opiniones, apuntando necesidades y concretando iniciativas, las llevaban hasta el P. E. y hasta el Congreso, que las acogían y sancionaban, o las deshauciaban, según fueran o no eficientes las influencias recomendantes y las mil y otras circunstancias entonces en boga para dar éxito a los asuntos, y las cuales no eran precisamente las más mencionadas ante la opinión para recalcar el elogio en favor de tales estadistas. Si se estudiaran, señores, las leyes de concesión, entonces otorgadas y se las cabarasen con los beneficios evidentes que han traído muchas de ellas, con lo que nos cuestan y con los problemas y dificultades que actualmente nos crean, no las negaríamos en su parte útil y necesaria, pero tendríamos que confesar, dolorosamente, que han sido demasiado precoces o que han sido demasiado caras. Y si no, por allí cerca la tenéis, erguida en la imponente y majestuosa belleza de su silueta blanca, a la misma casa de las leyes: ¿quién habrá de negarla ni en su importancia arquitectónica, ni en su procedencia como recinto de uno de los más altos poderes de la Nación, en medio de la más espléndida y más querida de las capitales de nuestra América? Pero, a la vez quien se atrevería a no esconder su pudor si, dentro del anonimato en que han caído muchos de los exactores del pasado, pudiéramos individualizar al culpable o al cómplice de que aquello nos hubiese costado una montaña de oro.

Pero, doblemos la hoja. No hay razón para seguir tocando estas tristezas. Ellas se deben al recuerdo y a la reflexión, solamente para no caer en las mismas y para llamar a las filas a todos los buenos ciudadanos que quieran contribuir a robustecer el propósito de evitarlas, prestando su adhesión y su aplauso al gobierno actual por todo cuanto realiza y por todo cuanto intenta para diferenciar en tal concepto la presente época de aquellas a que me acabo de referir.

Políticamente, yo no haré más para describir la diferencia sustancial de la política gobernante de antaño con la actual, que repetir esta síntesis del pensamiento de uno sus dirigentes, el más conceptuoso, el más varonil y el de ideales más francos y expansivos. Pensaba el doctor Carlos Pellegrini, según lo repite Groussac, a quien copio: "Era su aspiración de muchos años propender a la depuración del cuerpo legislativo, base del gobierno democrático: pero este desiderátum del patriotismo él no lo creía asequible por el solo sufragio libre, mientras careciese de libertad moral, o de discernimiento, el pueblo llamado a ejercitarlo. Lo que importaba y urgía, pues antes de emancipar la masa electoral, era educarla y formar su criterio. Faltando esta condición previa, la libertad puesta al servicio de la ignorancia, equivalía a un arma de fuego en manos de un niño: en lugar de la anarquía contra la ley, se tendría la anarquía según la ley. Lo más que por ahora podría intentarse, consistía en aplicar benéfica y moderadamente el régimen tutelar, propendiendo a la buena selección de los gobiernos provinciales, para que éstos, a su vez, usasen de su legítima influencia en favor de los candidatos al congreso, más capaces y dignos. Para componer el edificio constitucional, sin hacer tabla rasa de lo existente, no había más que reemplazar sucesivamente cada piedra deteriorada por otra sana, hasta lograr en muchos años la renovación de la vetusta fábrica". Ahí tenéis al régimen, en lo político; la síntesis de nuestro programa y de nuestra causa.

Son sus conceptos, redivivos en la propaganda de los diversos grupos opositores en la actualidad, los que reproducen el anatema democrático y luchan porque vuelva aquella edad dorada de la oligarquía. El gobierno actual es malo, según ellos, porque no aplica el "régimen tutelar", es decir, porque no lo maneja al pueblo por las orejas y porque no carga a sablazos contra los que luchan por su redención. Pues por eso es bueno y por eso lo sostenemos, decimos nosotros.

Yrigoyen es peor, agregan, porque deja a la chusma su libertad de acción, el pleno ejercicio de su poder soberano. Porque no la cierra las puertas del comicio y no la subyuga, como lo hacía el régimen y como lo conceptuaba mejor el más recio y el de mayor pensamiento entre todos sus representativos, que le negaba el sufragio, por declararla carente de libertad moral, y porque el no quitarle equivalía a poner un arma de fuego en manos de un niño. Sabíamos todos, empero, que el uso de esa arma cívica, el voto, era un derecho de la constitución, un derecho anterior a ella misma, el derecho de la nacionalidad revolucionaria, cuando seguramente los niños del régimen ya eran hombres, por crecimiento invertido, por cuanto, tal vez, por ausencia de estadistas a estilo de los del régimen, no era peligroso armar a los niños...

Podría seguir comprobando muchas otras diferencias que son fundamentales. Con las destacadas, es lo suficiente a mi objeto. Yo no acuso por lo que fué, porque ya no es la hora de condenar lo pretérito, función del tiempo pasado. Acuso al presente cuando quiere volverse hacia atrás, en contra de la aspiración democrática que quiere seguir adelante. Y no lo acuso para que se condene, sino para que se advierta. Creo, efectivamente, que muchos de los antagonismos desatados últimamente, y con posterioridad a la gran campaña de 1916, y que hoy se producen más violentamente y sobre nuevos aspectos entre partido y partido y entre facción y facción de partido, es un fenómeno original y [illegible] de nuestra presente [illegible] bien comprendida, ni siquiera externamente descubierta del todo, a cuyo favor, sinceramente equivocados los unos, aviesamente confabulados los otros, toman el detalle imprevisto o la producción necesariamente fatal y consiguientemente inevitable de la crisis esperada, como el resultado de la deficiencia gobernante, que en ello nada tuvo que hacer en ningún respecto, o porque no debía, o porque no podía, aunque lo quisiera y lo debiera.

Ejemplos: la carestía de la vida, fenómeno mundial que en vano se intentará repararlo totalmente mientras la acción nacional no pueda hacerse, que no se podrá en mucho tiempo, acción mundial. Pues el gobierno tiene la culpa de que no se la repare totalmente; y se le niega la mención elogiosa de que lo ha intentado en tres o en cuatro sentidos, y que lo ha conseguido en algunos.

Las intervenciones en las provincias. Se dice que van para ganar elecciones antes de hacerlas. Cuando las gana nuestro partido, es que hubieron violencias policiales y coacción. Se cumple el pronóstico. Cuando las pierde, es que hubo miedo. En tanto, allí están los que han triunfado, reconocidos como tales, y posesionados, ya que así lo han querido sus respectivas mayorías triunfantes o sus minorías combinadas. Una verdad se destaca de todo ello, aunque no se la proclame, y aunque se le niegue al gobierno el derecho que tiene de mencionarla en su honor. Ahora se cree, por la oposición, que si tiene la suficiente mayoría legal para triunfar, triunfará. Si no lo creyera no iría al comicio. Y a fe que tiene razón de creerlo! Pero no lo confiesa. En cambio, antes, en un caso de intervención, no era preciso consultarle al pueblo, ni pesarle en su mayoría o en su minoría. Bastaba con saberse por quien estaba la intervención para adivinarse con quien estaría el triunfo, bien o mal conquistado, pero siempre conquistado y de antemano conocido o sabido. Si la oposición se iba al comicio, se la espantaba. Si insistía, a veces se la dejaba votar; otras veces se le decía, con sorpresa, que ya había votado. Y siempre perdía. No había caso de comentario electoral en que no se le oyera al oficialista criollo: "¡Ah! maulas, si les vamos a robar, o les hemos robado la elección". Y ello era cierto: vivían robándola.

Así sucesivamente en todo: siempre la contradicción partidista conturbando la opinión patriótica. Aquello que se llamó la tolerancia, fué la virtud del régimen, cuando lo hizo valer para el error sincero y en ciertas composiciones personales o colectivas, que no eran las propias, con tal que no amenazaran a su estabilidad ni comprometieran las lucidas e impopulares estructuras de sus fábricas; pero fué su gran defecto cuando consintió en el peculado administrativo y en la concupiscencia política. ¿Por qué no la ejercita ahora para juzgar la obra del gobierno desde el punto de vista de la verdad, en vez del de la injusticia? Está en su derecho de hacerlo o no, pero el país y los intereses argentinos ganarían mucho en bien de todos si así lo hiciera. Pero, lo repito, esos errores, y los nuestros, que también hemos de tenerlos, y es de buen consejo no olvidar la eterna inminencia de lo falible, dependen en gran parte, y desde luego, toda la controversia política de la absoluta oposición de los conceptos. El nuestro es democrático. El del régimen no lo es. A lo mejor es el de una suave oligarquía atemporada. La ha volcado ingenuamente en el seno de la cámara uno de sus más inteligentes y caracterizados representantes en esta fórmula elegante: Que elijan todos, pero entre los mejores. El ideal de la democracia perfeccionada habrá de llegar hasta allí en el hecho. Pero mientras su derecho ha sido reconocido y se ha impuesto, y el gobierno radical lo ampara. Ya todos los que se tienen, pueden elegir libremente: ¿a los mejores? ¿a los peores? Todo, eso depende de la voluntad democrática y es ajeno al poder gubernativo. En lo interno de las agrupaciones, ya es otra cosa. Hay quienes se creen los mejores, y se quepan solos. Por eso protestan de la influencia de la chusma democrática, cuando son hombres de partido, y debieran dejar de serlo. Pero yo no he visto a ninguno de ellos que no tratara de halagarla, y de comunicarse con ella cuando necesita de su sufragio, a pesar de sus repugnancias.

Otros, la sirven desinteresadamente, o con interés personal menor que el de la solidaridad orgánica preestablecida: estos son los verdaderamente demócratas, los representativos, los hombres necesarios para un partido como el nuestro, porque son inmutables en su adhesión, persistentes en sus esfuerzos y en sus sacrificios, moralmente inconmovibles en la influencia de su atracción y de su irradiación, que a veces hasta les sobreviven. A esa estirpe, casi siempre unipersonal en cada época, y en muchas no encontradas ni reemplazadas, pertenece nuestro hombre. De ese tipo es Hipólito Yrigoyen. A mi ver, si alguna vez ha de hacerse la alegoría escultórica de la Unión Cívica Radical, ella no estaría completa ni sería lo suficientemente expresiva de la realidad histórica y del símbolo conceptual de tan magna entidad si le faltaran las dos figuras procéricas de Alem y de Yrigoyen, que todos los buenos radicales en alta voz, y debo creer que hasta los antirradicales, en el silencio, y a su pesar, por una lógica ley intelectual, forzosamente unimos y asociamos inseparablemente a todo recuerdo importante y a toda mención trascendente de la historia de la reparación nacional, tal como se vinculan a los de la Revolución de Mayo los nombres de Moreno, de Belgrano y de San Martín.

Porque tiene esa importancia para nuestro partido, porque será mientras viva, nuestro partido mismo, es que los antirradicales giran contra él, e intentan, vanamente, restarle esa importancia. No lo conseguirán, porque siempre podrá menos sobre nosotros, los llamados hiplitistas, la amenaza de agregársenos el mote de los "incondicionales" que el deber de lealtad y de conducta partidaria, de sensata justicia y de hombría cívica. No por temor a la suposición o a la acusación de incondicionalismo habremos de caer nosotros en la celada adversaria haciéndonos cómplices de leso radicalismo.

He dicho".

Se formularon votos auspiciosos para el obsequiado, deseándole acierto en la elevada representación para que ha sido nombrado.

Villavicencio

de las sierras de Villavicencio (Mendoza)

"VILLAVICENCIO", es el nombre que usted debe tener presente al pedir agua mineral natural

SUS CUALIDADES SON NATURALES

Radioactiva - alcalina - lítica - antiúrica y estomacal

Escritorio y Depósito

San Martín 467/71 Buenos Aires

UNION TELEFONICA 5244, JUNCAL

Notas policiales

El incendio de anoche

EN UN DEPOSITO DE MERCADERIAS

Pérdidas de consideración

Como a las 10.30 de la noche anterior se declaró un incendio en un galpón de madera y cinc existente en la manzana comprendida por las calles Pedro de Mendoza, W. Villafañe, Gaboto y A. del Valle.

El terreno en que se halla edificado es de propiedad del señor Nicolás Mihanovich, quien lo tenía arrendado a don Juan M. Nicolay, que había levantado un galpón de madera y cinc de 16 por 31 metros, y en cuyo interior se habían efectuado subdivisiones, habilitándose tres habitaciones, utilizándose dos de ellas para escritorio y la tercera para dormitorio del señor Nicolay; el resto estaba destinado a depósito de mercaderías.

A poco de iniciado, el siniestro adquirió proporciones colosales, pues el fuego amenazaba propagarse al exterior del galpón, donde existían grandes cantidades de mercaderías apiladas al aire libre.

Inmediatamente que se hubo dado el aviso de incendio concurrió la guardia de bomberos de la Boca y la del cuartel central a las órdenes del jefe del cuerpo, coronel Graneros; poco después concurría un nuevo refuerzo de aquellos y los Voluntarios de la Boca. Con todos estos elementos se atacó el foco del siniestro, para cuyo efecto se tendieron 15 líneas de mangueras y la bomba flotante, consiguiéndose después de tenaz lucha circunscribir el fuego al foco inicial, quedando completamente dominado a las 6.30 de la mañana de hoy, hora en que se retiró la casi totalidad de las fuerzas que tan rudamente habían trabajado durante el transcurso de la noche. En el lugar del siniestro sólo quedó un piquete de 15 bomberos, ocupados en remover los escombros y extinguir los pequeños focos de fuego que aún quedaran.

En el galpón incendiado se encontraban almacenadas las siguientes mercaderías: 899 fardos de hilo sisal, del señor González Villa; 2200 rollos de alambre, de Inguilluzzi; 150.000 pies de roble, de Brown; 85 fardos arpillera, de Grace y Cía.; 6.737 fardos hilo sisal, de los mismos; 731 cajones máquinas telegrafía sin hilos de la Compañía Marconi; 5.000 ovillos hilo sisal, de Carlos L. Colombo, y 60 fardos arpillera, de Brau y Brau.

La pila de maíz a la que alcanzó el fuego

Removiendo los escombros

Todas estas mercaderías, cuyo valor aún se ignora, han quedado destruídas, como asimismo el edificio, cuyas pérdidas justiprecia su propietario, el señor Nicolay, en 30.000 $. Se ignora también si existen seguros sobre lo destruído.

Fuera del cuerpo del edificio se encontraban depositados a la intemperie, 61 atados caños galvanizados, de la Cía. Transportadora e Importadora y 60.000 bolsas de maíz, las que han sufrido el deterioro producido por el agua.

Como consecuencia de la ruda labor realizada por los bomberos, resultaron con principio de asfixia y contusiones, el sargento Prudencio Montoya, cabo José Palacios y soldados Ceferino Almeyda, Aurelio Vargas y Honorio García.

El origen del fuego se ignora hasta la fecha.

La comisaría 24 practica las diligencias del caso, encontrándose detenidos preventivamente, el peón Jesús García y el sereno Angel Martínez.

ACCIDENTE DEL TRAFICO

Frente al número 819 de la calle Carlos Pellegrini, al cruzar la calzada el menor Luis Alvarez, fué atropellado por un automóvil cuyo conductor apresuró la marcha sin que pudiera ser detenido.

El menor Alvarez, que fué atendido por la Asistencia Pública, sufrió la fractura de la pierna derecha.

ALARMA DE INCENDIO

En la casa Venezuela 1720, a consecuencia de haberse volcado un recipiente con aceite se inició un principio de incendio que no tuvo otras consecuencias que la consiguiente alarma.

Concurrió una dotación de bomberos, cuyos servicios no fueron utilizados, pues el fuego había sido extinguido a baldes de agua.

RIÑAS Y LESIONES

En la comisaría 1a. se encuentran detenidos Manuel Puente y Octavio Mancini, quienes, como final de un altercado sostenido en la casa Florida 421, se tomaron en riña, lesionándose recíprocamente en el rostro.

DELITOS CONTRA LA PROPIEDAD

Las enfermeras del hospital Británico, Telma Simpson y Margarita Chesnen, denunciaron en la comisaría 28 haber sido víctimas de un hurto de alhajas que estiman en 600 $.

"Casa de Galicia"

La conferencia de hoy

Hoy tendrá lugar la segunda conferencia del ciclo organizado por esta prestigiosa institución cumpliendo uno de los artículos de su carta fundamental, que prescribe difundir la cultura entre sus socios y estrechar los lazos espirituales que unen a argentinos y españoles.

La conferencia de hoy versará sobre "La obra de Pérez Galdós".

Esta conferencia, como las anteriores, se llevará a cabo en el local de la A. Patriótica Española, B. de Irigoyen 668, a las nueve de la noche.

Concejo deliberante

La sesión de ayer

Saludo al Concejo del D. E.

La cuestión de Alberdi

El Concejo sesionará diariamente

Celebró ayer el concejo deliberante, poco después de las 6.30 p. m., su primera sesión de las extraordinarias con asistencia de 25 concejales en el recinto, bajo la presidencia del señor García Anido.

Asisten desde sus bancas los secretarios de hacienda y obras públicas, doctores Veronelli y Siri, respectivamente.

Por secretaría se da lectura del mensaje del D. E. de la convocatoria a sesiones extraordinarias.

Después de algunas manifestaciones del concejal Dickmann, solicita la palabra el secretario de obras públicas, doctor Veronelli, quien pronuncia el siguiente discurso:

"Una deferencia amistosa de mi colega el señor secretario de hacienda, doctor Siri, me permite ser yo el portavoz de un saludo que dirige al honorable concejo el intendente municipal.

El señor intendente municipal no quiere solamente presentar su saludo al honorable concejo como una simple deferencia, sino como un motivo u ocasión feliz para hacerle conocer en líneas generales los pensamientos con que ha llegado a ocupar el elevado cargo que desempeña, especialmente en cuanto esas funciones están relacionadas con la actividad del honorable concejo.

El señor intendente municipal me ha encomendado manifestar que el honorable concejo encontrará siempre en él un hombre que por tradición de cultura y hábitos, está perfectamente identificado con lo que podría llamarse la pasión del trabajo. Tiene el deseo y la esperanza de poder satisfacer, en la misión en que está empeñado, de ser laborioso, y por el momento, y aprovechando las manifestaciones que acaba de hacer el señor concejal Dickmann, ofrece la concurrencia de los secretarios del D. E. para todas las ocasiones que el honorable concejo lo crea oportuno valerse de sus informaciones, datos y colaboración que en cualquier momento puedan prestarle en su tarea y en sus elevados propósitos de bien público.

Como en esta ocasión, entiendo que la sesión del honorable concejo tiene propósitos circunscriptos a su constitución para determinar los días y horas de sesión y que oportunamente se servirá usar, no solamente de la facultad que le corresponde, sino del ofrecimiento que el señor intendente le hace muy complacido, de la concurrencia de los secretarios para informarle detalladamente, y en cada ocasión, no solamente de las razones que han motivado la inclusión de los asuntos que componen la convocatoria y a los que se ha referido el señor concejal, sino sobre cualquier otra materia que pudiera resultar interesante.

Hecho este saludo y esta manifestación sobre el concepto que el señor intendente tiene de sus funciones, y que desde luego sus secretarios comparten en toda su amplitud, no tengo que hacer en nombre de mi colega el secretario de hacienda y en el mío propio, manifestaciones perfectamente concordantes con las que he traído o procurado traducir del señor intendente, y saludar con el mayor respeto a los miembros del honorable concejo hasta la oportunidad de que se sirva utilizar de nuestro ofrecimiento en la forma que acabamos de manifestar. Si el honorable concejo lo permite, podremos retirarnos. (Muy bien. Aplausos).

Acto continuo el concejal Amuchástegui, vindicando la memoria de Alberdi, pronuncia el siguiente discurso, siendo al final calurosamente aplaudido:

He sido autor, señor presidente, con el concejal Spinetto, de la idea de dar a una de las mejores avenidas de esta ciudad, el nombre del doctor Juan Bautista Alberdi. Acompañé a dicho concejal en su iniciativa no sólo respondiendo a las convicciones de carácter personal que me ha dado el estudio de la historia de mi país, sino también porque, como miembro de un partido esencialmente nacionalista y en concordancia por lo tanto con todos los concejales del block radical, sé venerar a los próceres que organizaron la nación sin otra consideración que el de sus méritos y el del bien que han hecho a la república. Por otra parte, no he encontrado un hombre como Alberdi, que en nuestra incipiente nacionalidad haya sostenido con tanta sinceridad los principios democráticos de buen gobierno por los que ha luchado tanto mi partido durante esa larga noche de la organización nacional.

Aprobada por este H. concejo la

MOLINO A VIENTO
"AERMOTOR"
NUEVO MODELO
Se aceita una sola vez al año
Es el molino más perfecto que se construye. Todo su mecanismo funciona constantemente en un baño de aceite. No hay desgastes, no hay ruidos y es el que menos trastornos origina. Puede colocarse este mecanismo a cualquier molino nuevo o antiguo.
PIDAN EL CATALOGO ILUSTRADO
AGAR, CROSS & Co. Ltd
Paseo Colón esq. Venezuela — 600 - Entre Ríos - 624
BUENOS AIRES — ROSARIO
TUCUMAN — BAHIA BLANCA

Provincia de Buenos Aires

DE LA PLATA

LA FEDERACION UNIVERSITARIA ARGENTINA SOLICITA LA INTERVENCION DEL P. E.

Se reunió anteanoche en la capital federal la junta representativa de la Federación Universitaria Argentina con el objeto de tratar el conflicto platense. El secretario general dió lectura a una nota, por la cual el titular se negaba a renunciar la presidencia de la universidad de La Plata, conforme lo había solicitado la F. U. Argentina.

También se leyó una comunicación de la Federación de La Plata, en la que se hacía saber que ésta había expulsado, sin derecho a la reincorporación, a los treinta estudiantes que componen el comité disidente y a los nueve que componen la Liga Universitaria. En seguida se informó que había llegado a secretaría una nota firmada por un alumno disidente que no correspondía su lectura en el seno de la junta. Acto seguido se pasó a tratar el asunto principal de la convocatoria, hablando extensamente los delegados Guillermo Watson, Gabriel Del Mazo, Gregorio Berman y Alejandro Terrero, quienes se pronunciaron a favor del pedido de intervención.

Por unanimidad de votos se resolvió adherirse a ese pedido, haciéndolo por medio de un memorial que se elevará al P. E. en nombre de todos los estudiantes del país.

De Arribeños

Las elecciones. — Resolución de la junta. — Preparativos de la Unión Cívica Radical. — Varias.

ARRIBEÑOS, diciembre 16 — Excelente impresión ha causado la resolución de la junta pasando los antecedentes de la elección verificada el 30 del pasado a la cámara de apelaciones del departamento del Norte para que ella por ser de su incumbencia verifique el escrutinio. Quedan desbaratados con esa resolución los planes que hacían los crottistas esperando un comisionado que presidiera una nueva elección.

—La U. C. R. se prepara para celebrar su indiscutible triunfo.

—Los agricultores estarán de parabienes con la aprobación definitiva en el congreso del convenio para la venta de la cosecha y productos a varios países extranjeros. La enorme cosecha almacenada, tendría así una fácil salida.

Los jornales que se ofrecen para peones para levantar la cosecha oscilan entre $ 6 y 7.50 curso legal.

—Completamente restablecido don Serafín Sanguiácomo.

—Continúa como una burla sangrienta y verdadero mentís a las promesas del gobernador Crotto en todo su apogeo el garito que funciona en el comité conservador instalado en la cancha de Cova. Allí sucédense a diario, por cuestiones de juego, discusiones que generalmente terminan con desafíos a duelo criollo. Forasteros de siniestras cataduras, sicarios quizás, armados como en las peores épocas pasadas pululan en la población, haciendo gala de su amistad con la policía. Esta, es a todas luces impotente para terminar con este escándalo sin precedentes en estos momentos en que todo se esperaba del actual gobierno. Se juega a la taba con la presencia de la policía, con el mayor descaro.

El señor Solari, tan celoso de su puesto, tiene un lindo problema que resolver, tan siquiera por lo que ya tantas veces se le ha solicitado intervención en este hecho desagradable. ¿Por qué no hace un cambio total en la policía? Toda esta anormalidad se debe naturalmente, a la antigua vinculación que tiene el oficial encargado con los hombres de antigua data y hoy se encuentra inhabilitado para proceder.

—Debido a un barquinazo que dió una jardinera de repartir pan, cayó de ella con tan mala suerte el niño José Torres, pasándole una rueda por encima de la cabeza y causándole heridas de pronóstico reservado.

—Causó pesar el fallecimiento de la señora Natalia Gómez, madre del apreciable vecino don Eliseo Gómez.

Ayer fueron conducidos sus restos a la necrópolis de General Arenales.

—De General Arenales el señor Saborido y su simpática hermanita.

De Avellaneda

Obras sanitarias en Avellaneda — Tribunales

AVELLANEDA, diciembre 16 — Han sido terminados ya, los estudios necesarios, para la construcción de las obras sanitarias en esta ciudad.

Los estudios de referencia, fueron practicados por la dirección de obras sanitarias de la nación, habiéndose además calculado ya, el costo de los trabajos a efectuarse.

Es de pública notoriedad que, el radicalismo de Avellaneda, siempre se preocupó por la rápida ejecución de las obras sanitarias, que son de imprescindible necesidad, para esta ciudad.

Además, el artículo 8.o, de nuestro programa, dice textualmente: "Gestionar la rápida ejecución de las obras de salubridad ya iniciadas por el gobierno de la nación".

La intendencia municipal, en los últimos tiempos, ha venido prestando preferente atención a la solución del problema sanitario; por lo que, la rápida terminación de los estudios practicados, se debe en primer término a las activas gestiones hechos por el jefe del D. E. doctor Beguiristain.

—La cámara segunda de apelación se ha pronunciado en los autos seguidos por doña Teresa Tardito de Lippi contra la Sociedad Comercial de Avellaneda, Roberto y Hugo Inseu, sobre cobro de pesos; confirmando la sentencia dictada por el juez de primera instancia que condena a la demandada a pagar la suma de pesos 5.000 moneda nacional, en concepto de indemnización de daños y perjuicios por accidentes del trabajo. Asimismo la condena a pagar los gastos de entierro del esposo de la actora don Leonardo Fausto Lippi, todo con sus intereses desde el día de la demanda y costas de ambas instancias.

—Ante el juzgado N.o 4 de la capital, interinamente a cargo del doctor Aramburu y secretaría del doctor Diez Gómez, se ha presentado don Pedro Pozza solicitando se declare en estado de quiebra al comerciante de Avellaneda, don Carlos Roggio, en virtud de no haber cumplido con las obligaciones impuestas en los pagarés que se encuentran agregados en autos.

—El mismo tribunal, ha concedido el recurso de inaplicabilidad de ley, deducido para ante la suprema corte, en los autos seguidos por don Alfredo Bonino e hijos, contra don Antonio Czard, sobre cobro de pesos.

De Burzaco

Fiestas patronales — Torneo de lawn tennis

BURZACO, diciembre 16. — Muy lucidas resultaron el domingo las fiestas religiosas y populares organizadas en honor de la patrona de este pueblo.

La kermesse a beneficio de las pinturas del templo, originó una interesante reunión social que alcanzó un brillante resultado pecuniario.

El sábado y domingo próximos continuarán los festejos populares, habiendo sido cedida para el domingo próximo la banda de policía de La Plata, la que amenizará la reunión con un escogido programa musical.

—Numerosa y distinguida concurrencia se congregó el sábado y domingo último en los "courts" que el club de Burzaco posee en ésta, a objeto de presenciar el torneo interno de lawn-tennis que ha organizado la comisión directiva.

Las reuniones sociales y deportivas a que dará motivo este torneo, prometen resultar muy animadas a juzgar por el entusiasmo reinante entre los jugadores y por las numerosas familias que han asistido a los primeros encuentros, siguiendo con evidente interés las alternativas de la lucha.

El torneo continuará el sábado y domingo próximos, pudiendo augurarse para cada partido una reñida competencia.

De Dionisia

Kermesse — Enlace

DIONISIA, diciembre 16. — Con gran éxito se desarrolló en esta localidad la kermesse de beneficencia, patrocinada por la Sociedad Cosmopolita de Socorros Mutuos.

Esta dió comienzo a las fiestas populares el sábado y terminaron hoy a altas horas de la madrugada.

—Para fines del corrientes está anunciado el enlace de la señorita Dora Massone, de Mar del Plata, con el señor Miguel Votto, vecino de este pueblo.

Próximamente, un círculo de amigos del doctor Llanos, le ofrecerán un banquete, con motivo de ausentarse de la localidad.

De Tornquist

Reunión del concejo deliberante—El nuevo consejo escolar

TORNQUIST, diciembre 16. — De acuerdo al artículo 7 de la ley orgánica municipal, reuniéronse los concejales municipales electos en las elecciones de noviembre 30.

Aprobada la elección, quedó constituída para el año 1920 así: Intendente municipal (reelecto), don Ventura Picado, presidente del H. concejo deliberante, don Carlos Frey; vice 1.o, don Rodolfo Funke; vice 2.o, don Juan Etchepareborda, y señores concejales Juan Mazzani, Juan Mendiveal, Segundo Ubierna y Arturo Heugas.

La reelección del señor Picado ha sido objeto de múltiples declaraciones y demostraciones favorables a su actuación eficiente en el desempeño de su cargo en los años 1918 y 1919.

—Constituyóse el consejo escolar así: Presidente, ingeniero Carlos G. Lehmann; vocales: diputado señor Guillermo González y doctor Alfredo Mecchi.

De Tapalqué

Homenaje a Almafuerte. Inauguración de la placa en la calle de su nombre.

TAPALQUE, diciembre 16 — Tuvo lugar la inauguración de la placa en la calle Almafuerte, de reciente designación, acto que fué gestionado y propiciado a iniciativa de la S. Argentina de S. M., por una comisión formada por elementos de esta institución, de la S. Protectora de Escolares Pobres y personal docente de la escuela N.o 1 de este pueblo.

En la mañana del día elegido, partió de la plaza Adolfo Alsina, una gruesa columna, formada por las damas de la comisión de homenaje y protección de escolares pobres, personal de maestras y otros distinguidos elementos de nuestra sociedad, seguidos por los representantes de diversas instituciones locales especialmente invitadas y numeroso público, entre el cual formaban gran cantidad de niños.

Al frente de la columna, se alzaba una bandera argentina, marchaba una banda de música dirigida por el profesor señor Rivera, de la capital federal.

Llegados al sitio donde la placa ha sido colocada — esquina de la escuela N.o 1, paralela a la de la calle Sarmiento — la banda de música, una vez que fué la placa descubierta, ejecutó el himno nacional, que fué escuchado con religioso silencio, después de lo cual, la distinguida educacionista, secretaria de la comisión pro homenaje, señora Inés M. C. de Martín, pronunció con acento sentido y clara voz un hermoso discurso, que fué interrumpido en varios de sus pasajes con aplausos, renovándose éstos más calurosos a la terminación, en que recibió la señora de de Martín muchos y merecidas felicitaciones.

La niña María Baldomar declamó la hermosa poesía de Almafuerte "Hijos y Padres".

El acto resultó hermoso y significativo.

La placa que acaba de ser inaugurada, ostenta la siguiente inscripción: "Almafuerte—(Pedro B. Palacios)—Educador y poeta—Gloria del pueblo y de la patria—1854-1917.—Homenaje Popular Tapalqué".

De Lomas de Zamora

Escuela normal nacional de Lomas —Nómina de alumnos egresados —Romerías españolas — Homenaje.

LOMAS DE ZAMORA, diciembre 16 — La Escuela normal nacional de esta ciudad ha graduado este año alrededor de setenta maestros, que son las señoritas y señores siguientes:

Haydée Lares Rodríguez, Leticia Tomazeuski, Elena Balán, Esther Curucullo, Elena Lavabre, Josefina Dagna, Lía Gaebeler, Raquel Tufró, Mercedes de la Sota, Elena Ceruiño, Leonor Cucurullo, Ramona Mercado, María Justa Alvarez, Julia Saralegui, María Luisa Santamarina, Elsa Harboe, Ada Langel, Elena Denegri, Elena Denegri, Esther Pardal, Sara Tomazeuski, Carmen Rodríguez, María Esther Freites, Agustín Lugano, Carlota Gore, Marta Lonné, María Rosa Pondé, Elena Berisso, Julia Fazio, María Allegreti, Josefa Mazzini, Justina Cao, Rosa Croci, Bertha Lassalle, Matilde de Siano, Cristina Tufró, Matilde Ondicol, Angela Bianchi, Carmen Hurtado, Ana María Molet, Margarita Poco, Dora Arauz, María Esther Yturbide, Zulema Villanueva, Angela Rodríguez, Leonor Peñavel, Elida Repetto, Elisa Lasalle, Alba Descalzi, María Alcira Frumento, Dora Hauscarriaga, Santos Romano, Pérez María Ruiz, Ernestina Paterlini, Patricio Rodríguez, María Luisa Restanio, Sara Palacios, América Bordes, Emma Labbosco, Elena Leoz, María Luisa Staffa, Rosa Zaccarías, Adelaida Soengas, Celestina Vivero, José María Drake, América América Alzún, Ana Yvanisevich, Carmen Labbosco, Elvira Madrazo, María Poncabaré, Paz Manuela Sabín.

Para llegar a este resultado, fué menester hacer funcionar una división de cuarto año con personal de la casa que prestó sus servicios gratuitamente durante los cursos del año que corre.

—En la reunión últimamente celebrada por la comisión directiva de la sociedad española de socorros mutuos de la localidad, la que anunciamos en oportunidad, ha quedado dispuesto de que el 24 del corriente sean inauguradas las tradicionales romerías españolas en los campos de Avellaneda en Témperley.

Con tal motivo la comisión organizadora de dichas fiestas, trabaja con encomiable actividad con el firme propósito de que aquellas resulten con la misma animación y brillantez de años anteriores.

—En ocasión de celebrar sus bodas de plata con el magisterio, la distinguida e intelectual educacionista señorita Ana P. Acerboni, se ha resuelto tributarle un meritorio homenaje público, en el que se pondrá de manifiesto el grado de alta consideración a que se ha hecho acreedora la ya mencionada señorita que, con labor infatigable ha consagrado los mejores años de su vida en pro de la enseñanza de varias generaciones que han desfilado ante su aula.

Ha sido fijada par el 20 del actual, para tributaria esta demostración de afecto de parte de alumnos, ex alumnos y vecinos, en la que se pondrá de manifiesto las múltiples simpatías con que cuenta la señorita Acerboni, modelo fiel de patriotismo y celosa en el cumplimiento de su deber.

En dicho acto le será regalado un álbum que encierra numerosas firmas, al que acompañarán otros obsequios.

A nuestros suscriptores y agentes en el interior

Llevamos a conocimiento de nuestros suscriptores y agentes en el interior de la república, que el 31 del corriente mes vence el plazo para la renovación de las suscripciones por el primer semestre de 1920. Los pagos pueden efectuarse por giro postal bancario o letra de fácil cobro, directamente a esta Administración.

El Administrador General

DICIEMBRE DE 1919.

De Saavedra

Resultado del escrutinio — Triunfo de la U. C. R. — Varias

SAAVEDRA, diciembre 6—Un júbilo inmenso ha causado entre el vecindario y dentro de las filas radicales, al tener conocimiento del resultado del escrutinio practicado por la junta electoral correspondiente a la Unión Cívica Radical, diez municipales y dos a los conservadores, y el Consejo Escolar en su totalidad a la Unión Cívica Radical.

Los electos se reunirán mañana en el salón municipal para tratar sobre la aprobación o nulidad de la elección.

Han sido elegidos los señores don Fermín M. Liceaga, actual intendente; Inocencio López, comerciante; Raúl Garmendia, hacendado; Juan Bedascarra Lare, hacendado; Manuel Itunoz, hacendado [illegible] María Castelli, agricultor [illegible] dado, por la lista de Saavedra [illegible] José P. Cosella, ex comisionado durante la intervención, Juan [illegible] tista Gastelú, hacendado; [illegible] Stoessel, comerciante y Juan [illegible] tista Larraide, hacendados, por lista de Pigüé.

Consejo Escolar: Dr. María [illegible] Corlin, Máximo Butta, Hércules [illegible] trocelli y G. Fischer.

Ellos encarnan el verdadero [illegible] calismo de este partido y el [illegible] rio sin distinción de colores políticos [illegible] espera un gobierno de orden y progreso.

De San Cayetano

Visita de radicales — Almuerzo campestre — El juego — Candidaturas.

SAN CAYETANO, diciembre 1[illegible] — En jira de propaganda política ha sido visitada esta localidad por un grupo de prestigiosos miembros del radicalismo de la ciudad de Necochea, entre ellos los candidatos a concejales municipales, diputado provincial doctor Emilio Ferreyra, y señores Lyndon J. Grier y Juan L. Devoto, a quienes los miembros del comité "Leandro N. Alem" de la U. C. Radical de esta localidad, les obsequiaron con un almuerzo campestre, en donde reinó el mayor entusiasmo, con motivo del triunfo que ha de realizar la Unión Cívica Radical de Necochea, en la elección comunal a verificarse el próximo domingo.

—En el comité crottista se sigue jugando a la taba de noche y día sin ser molestado por la policía.

—Hasta la fecha no se conocen más listas de candidatos para la próxima elección, que la Unión Cívica Radical y partido conservador; los crottistas aun no han proclamado candidatos, se supone que votarán la lista del partido conservador.

---

ordenanza que daba el nombre de Alberdi a la actual calle Provincias Unidas, lo que fué sancionado por unanimidad y de pie, como homenaje al padre putativo de la Constitución Nacional, apareció en "La Nación" del 30 de noviembre ppdo. un artículo de doble columna intitulado "El socialismo argentino y la guerra. — Un premio a la traición", donde se sostiene que los concejales socialistas ignorantes de que la guerra del Paraguay fué una guerra de defensa contra el imperialismo de esa nación, premia en esta capital tan denigrada por Alberdi, la traición de éste, colocando chapas que serán con el tiempo, verdaderas lápidas para ese hombre.

Toda la prensa de la capital y la del país entero, sin excepción, ha discrepado con la actitud de ese diario y yo he pensado mucho sobre si, como concejal, debía o no reconocer beligerancia a "La Nación" en este asunto y, después de meditarlo serenamente, he resuelto acordársela por necesaria y por justa.

"La Nación" ha olvidado esta vez y se ha apartado, deliberadamente al parecer, del alto criterio periodístico que debe reinar incólume en materia de orden histórico.

Yo deseo para mi país una prensa no sólo ilustrada sino también justa y ecuánime, discreta y sensata, prudente y recta.

Es sólo en esta forma como la cátedra del periodismo, que es tan grande y tan eficaz y se le llama por ello el cuarto poder del estado, puede propender al bien del país y al buen juicio de sus lectores que son sus educandos. Así y con ese criterio logró "La Nación" su gran prestigio y por no seguirlos, son despreciados y sólo leídos por políticos innobles o por gente viciosa, los diarios de lenguaje procaz, de insolencia chabacana o de índole subalterna.

El juicio de "La Nación" se ha desviado en esta ocasión, lo lamento profundamente, porque deseo verla siempre en el plano superior de la justicia histórica.

Cuando presenté vez pasada mi proyecto idéntico de homenaje al general Artigas, observé complacido que "La Nación" guarda un sugerente silencio sobre el héroe uruguayo, tildado también por los porteños de antaño como enemigo de Buenos Aires y declarado por decreto del director Posadas, traidor a la patria. El buen criterio histórico que aprecia y valora las fuentes nuevas de investigación, aconsejaron a ese diario, olvidar las antiguas rencillas y venerar en esta capital, a un uruguayo que amó mucho a la nación Argentina y a este Buenos Aires, por cuya integridad y gloria luchó constantemente, pero bajo cuya dominación localista no quiso estar jamás.

Alberdi no ha denigrado a Buenos Aires. Alberdi amó a Buenos Aires con tanta pasión como todos los argentinos de las provincias, pero resistió la imposición de sus hombres por creerlos separatistas. El amor y el patriotismo estaba realmente en los que deseaban la unión entre todos los argentinos. Ello es lógico y no puede discutirse. La traición de Alberdi es hoy un mérito de Alberdi. La misma carta enunciada pomposamente por Sarmiento y publicada dos años después de la muerte de Alberdi, confirma planamente que éste manifestó expresamente que no aceptaría jamás del mariscal López ni dinero ni honores, ni puestos, ni condecoraciones, ni siquiera suscripción a sus obras, pues, repetía, su interés era solo de carácter general y patriótico y jamás personal o egoísta.

El mismo general Mitre, señores, ha consagrado como prócer a Alberdi y es lógico pensar que si él hubiera vivido, no se habría visto después de la muerte de Alberdi, un juicio de su diario tan amargo y tan cruel.

Es necesario que el pueblo de esta Buenos Aires, hoy capital de la república, y extraño como es en absoluto al estrecho localismo de antaño, sepa que Alberdi es uno de los hombres más grandes que ha producido el país, tan exhuberante y tan magnífico, como la vegetación del jardín tucumano que meció su cuna; que fué el pensador más vidente y sabio de su tiempo y que supo comprender al país y sus instituciones salvadoras como nadie lo pudo comprender mejor. Es el padre de la constitución, el federalista por excelencia. Es grande por su altruismo, por su abnegación patriótica y por su martirio largo y prolongado, condenado a vivir y a morir en la miseria en el hogar de su antiguo mucamo que le recogió amoroso en suelo de libertad, en la misma Francia que cobijó a San Martín. Séamos justos y veneremos, señores, a esos héroes. Fueron grandes, sufrieron mucho e hicieron la patria con dolor incruento.

Se vota enseguida una moción del concejal Dickman concebida en la siguiente forma:

"El H. Concejo deliberante dirigirá un manifiesto al pueblo de Buenos Aires invitándolo a concurrir a la colocación de la placa inaugural de la calle que llevará el nombre de Juan B. Alberdi, resuelto por el H. Concejo Deliberante en la sesión del 28 de noviembre de 1919".

Después de un largo debate se resuelve sesionar todos los días hábiles de 5 a 8 p. m.

El concejal Amuchástegui hizo moción de preferencia para el asunto del aumento de las tarifas de los tranvías.

Una barra numerosa compuesta en su mayoría por empleados tranviarios, asistía a la sesión, siendo casi todos viejos servidores, ostentando en su chaqueta hasta siete estrellas.

La sesión se levantó a las 7.50 p. m. hasta esta tarde a las 5 p. m.

Antes de iniciarse la sesión, el intendente municipal señor Cantilo hizo a los concejales una visita de cortesía.

VOCES AMIGAS

Reproducimos a continuación los cariñosos saludos con que por parte de nuestros colegas ha sido recordado el cuarto aniversario de la fundación de LA EPOCA:

"La Razón"—

Con el número de hoy ha cumplido cuatro años de existencia el diario de la tarde LA EPOCA. El colega fué, desde su origen, fiel intérprete de las tendencias del partido radical, al cual ha defendido con el más ardoroso empeño, conquistando, por este concepto, el más alto prestigio entre sus correligionarios y colegas. Se trata, por otra parte, de un órgano de publicidad moderno y orientado en un propósito de mejoramiento en lo que atañe a la información diaria.

Vaya nuestro saludo al colega, en su cuarto aniversario, deseando que muchos como éste lo encuentren en plena labor, sirviendo con desinterés y acierto a los grandes intereses de su partido y del país.

"La República"—

Acaba de cumplir un nuevo aniversario este colega del periodismo diario, que tantos progresos ha sabido alcanzar en las filas del diarismo porteño en los cuatro años que cuenta de existencia.

Indiscutiblemente, por virtud de sus méritos propios, de su propio esfuerzo y de su capacidad de dirección y de criterio para estudiar los graves problemas que han embargado a atención del país en el último lustro transcurrido. LA EPOCA ha merecido el favor del concepto público, y a ello se debe el lugar de prominencia que ocupa en la palestra periodística de la república.

Hacemos llegar al valiente colega en la oportunidad de su aniversario nuestra mano amiga en gesto de cordial amistad y sincero afecto.

"El Diario Español"—

Ha cumplido ayer cuatro años de existencia nuestro estimado colega LA EPOCA. El diario que fundara el actual intendente de la capital, con carácter esencialmente político, ha seguido durante todo el tiempo de su existencia respondiendo al fin que motivó su aparición en el periodismo argentino y al mismo tiempo cuidando empeñosamente las distintas secciones de un gran diario moderno.

Su consecuencia como órgano de partido y de celo e inteligencia con que han sido atendidas todas las secciones de información y de otros órdenes que reclama el lector a las hojas de publicidad, explica sobradamente el éxito cada día creciente del periódico que ha sabido conquistarse un puesto merecido en el favor público.

Al saludarle en su aniversario consignamos nuestros votos por la prosperidad de LA EPOCA y le deseamos largos años de vida.

"La Argentina"—

LA EPOCA — Ha cumplido ayer cuatro años de vida este colega vespertino, que se iniciara en las tareas periodísticas, en el momento mismo en que el partido radical realizaba su gran campaña que terminó con el triunfo de 1916.

Deseamos al colega, próspera vida y los éxitos a que tiene derecho toda acción de cultura democrática.

"Giornale d'Italia"—

Con el número de ayer el importante diario cuyo nombre nos sirve de epígrafe, ha cumplido cuatro años de vida. Fiel intérprete del partido gobernante LA EPOCA ha siempre defendido toda causa noble y justa, llegado a la más moderna perfección de programas y de tendencias.

Sincera amiga de los italianos, de quien reconoce los buenos méritos, LA EPOCA recibirá con especial satisfacción nuestro saludo y nuestro augurio.

Algunos rasgos de Carnegie

En una revista norteamericana llegada últimamente encontramos los siguientes datos sobre la vida del gran filántropo fallecido.

Durante los últimos 20 años, su existencia estuvo casi por completo consagrada a la tarea de distribuir para buenas obras los millones que había acumulado en la primera etapa de su vida. Sin embargo, sólo en parte pudo realizar esa labor, pues ha muerto dejando una fortuna de inmensas proporciones.

El señor Carnegie nació en Dunfermline, Escocia, el 25 de noviembre de 1835. Sus padres fueron pobres. A la edad de 12 años, emigró junto con sus progenitores y un hermano a los Estados Unidos, yéndose a establecer con ellos en Pittsburgo, Estado de Pensilvania, donde vivían dos hermanas de su madre. A ésta, según se dice, debióse en gran parte el cambio de residencia de su esposo. Era una mujer de gran carácter y elevada inteligencia, pareciendo ser élla de quien el futuro multimillonario heredó las cualidades que hicieron de él, no sólo un hombre excepcionalmente afortunado en el campo de los negocios, sino un hombre amado de sus prójimos.

Algunas semanas después de su arribo, el joven Carnegie obtuvo un empleo modesto en una fábrica de tejidos de Alleghany. Al siguiente año, en 1850, fué repartidor de telegramas de la Western Union Telegraph Company en la ciudad de Pittsburgo. En 1852 había llegado a ser telegrafista con el sueldo de $ 50 mensuales. En 1853 entró al servicio de la Compañía del Ferrocarril de Pensilvania.

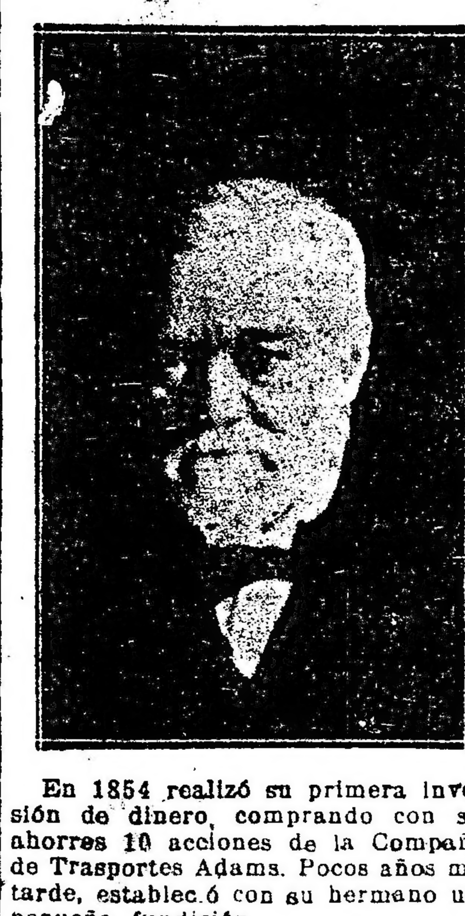

En 1854 realizó su primera inversión de dinero, comprando con sus ahorros 10 acciones de la Compañía de Trasportes Adams. Pocos años más tarde, estableció con su hermano una pequeña fundición.

A los 30 años, Carnegie hizo inversiones en el negocio de petróleo y compró una gran faja de terrenos petrolíferos. Con gran sorpresa de cuantos se ocupaban en ese negocio, la operación mencionada, en la que invirtió $ 40.000, le produjo un beneficio de $ 1.000.000.

Pero fueron el hierro y el acero las bases de la inmensa fortuna de Carnegie. Los ferrocarriles servíanse para esa época de puentes de hierro colado, por lo que Carnegie comprendió la necesidad de fundar un establecimiento para fundir las piezas necesarias para dichas obras, y constituyó la Compañía de Puentes de Keystone, que logró obtener gran éxito en sus negocios. Entonces comenzó a ver que los rieles de hierro debían cederle el puesto a los de acero. En el viaje que hizo a Inglaterra en 1868 se familiarizó con el método de Bessemer para la fabricación de acero, método que a su regreso introdujo en su establecimiento.

Fué tal lo fabuloso de su éxito, que el pobre muchacho inmigrante de 1847 y llegó a ser 40 años mas tarde el principal fabricante de acero del mundo. El establecimiento de Pittsburgo ocupa una superficie de varias millas cuadradas. Fundó líneas de vapores y de ferrocarriles para el trasporte del mineral, habiéndose jactado de haber hecho bajar de $ 95 a 26 el precio de la tonelada de rieles de acero.

Deseando formar la United States Steel Corporation (Compañía de Acero de los Estados Unidos) con un capital de $ 1.000.000.000, un sindicato presidido por J. P. Morgan adquirió por la cantidad de $ 400 millones el activo de la Compañía Carnegie, cantidad que satisfizo en acciones de 5 por ciento de interés anual. A Carnegie le tocó en esta transacción la suma de [illegible]. Su primera inversión en la industria del hierro, hecha ahora 36 años, representaba la cantidad de $ 1.500.000 que tuvo que tomar en préstamo.

En 1888, Andrew Carnegie contrajo matrimonio con la señora Louise Whitefield de Nueva York, de cuyo enlace nació en 1897 una hija.

Después de la venta de sus acciones en la Compañía del Acero en 1911, Carnegie inició lo que puede llamarse la segunda etapa de su existencia. Según su modesta declaración, creía que unos millones acumulados mediante el empleo de hombres que valían más que él, no eran suyos sino de aquéllos. Consideró deshonroso el que un hombre se entregara a reunir millones y emprendió una campaña filantrópica que carece de precedente.

Aun cuando sus munificencias tuvieron diferentes objetos, generalmente se le conoce como donante de bibliotecas.

El mismo poseía una magnífica biblioteca y tenía el amor de los libros. Dejó, además, algunas obras escritas por él, entre las que se cuentan las siguientes: "An American Four In Hand in Great Britain" (Un Coche Estadunidense de Cuatro Caballos en la Gran Bretaña); "Te Empire of Business" (El Imperio de los Negocios); "Around the World" (Alrededor del Mundo); "Triumphant Democracy" (La Democracia Triunfante); "The Gospel of Wealth" (El Evangelio de la Riqueza); "The Life of James Watt" (Vida de James Watt), y "Problems of To-day" (Problemas Actuales). El señor Carnegie donó $ 60.364.808 para el establemiento de bibliotecas públicas gratuitas, las cuales no se fundaron todas en los Estados Unidos, contándose algunas de elas en diferentes Antillas y en varios países de Europa.

Tan conocidos como sus donativos para bibliotecas son sus esfuerzos y contribuciones para la conservación de la paz universal. El interés que le inspiraba la causa del panamericanismo y que se prolongó hasta el fin de sus días, quedó demostrado de la época de la primera conferencia de las repúblicas americanas, conferencia que se reunió en Wáshington en 1889, y a la cual asistió como delegado de los Estados Unidos. Fué en 1907 cuando por consentimiento del consejo directivo de la oficina de las repúblicas americanas contribuyó el señor Carnegie con la cantidad de pesos 750.000 para la erección de un edificio que le sirviera de sede, habiendo destinado algo después pesos 100.000 más para el embellecimiento de dicho edificio y del terreno que lo rodea. Con ese donativo, unido a las sumas votadas por las 21 repúblicas de América, se hizo posible la construcción del hermoso edificio que hoy se ve en la calle Décima Séptima de Wáshington, entre las calles B y C.

En la inauguración de dicho edificio, efectuada el 26 de abril de 1910, los concurrentes al acto tuvieron ocasión de oir un inspirado discurso del gran filantrópico estadunidense.

La cuarta conferencia de las repúblicas americanas que se reunió en Buenos Aires en el mes de julio del citado año de 1910 dictó una resolución por la cual se acordó concederle al señor Carnegie una medalla de oro como prueba de su alto aprecio por los esfuerzos que había realizado en pro del panamericanismo. Dicha resolución dice así:

La cuarta conferencia internacional americana, reunida en Buenos Aires, resuelve:

I. La cuarta conferencia internacional americana declara que Andrew Carnegie merece bien de las repúblicas de América.

II. La unión de las repúblicas americanas hará acuñar por cuenta de los gobiernos en ella representados una medalla de oro con estas leyendas en lengua inglesa: En el anverso: "A Andrew Carnegie, las Repúblicas Americanas"; en el reverso: "Benefactor de la Humanidad."

III. Que la medalla a que se refiere el artículo anterior, junto con una copia de esta resolución y de los documentos que con ella se relacionan, le sean entregados al señor Andrew Carnegie en sesión especial del consejo directivo de la unión.

La entrega de la medalla se efectuó en el edificio de la Unión Panamericana el 5 de mayo de 1911. La concurrencia que asistió a dicha ceremonia llenaba el amplio salón de las Américas y allí estaban representados el cuerpo diplomático residente en Wáshington, los jueces de la corte suprema de los Estados Unidos, los miembros del gabinete, senadores, diputados y otros funcionarios estadunidenses. Llevaron la palabra el presidente Taft, el secretario de estado de los Estados Unidos, el embajador de Méjico y el señor Carnegie.

El 12 de mayo de 1913 ocurrió una interesante coincidencia en las relaciones del señor Carneige con la causa del panamericanismo. Hallándose casualmente en Wáshington en dicho día, visitó el edificio de la Unión en momentos en que celebraba sesión su consejo directivo. Notificado el presidente del consejo de la presencia del señor Carneige en el edificio, se le invitó a presenciar la reunión y se le ofreció asiento al lado de los miembros del consejo. Habiendo aceptado el honor, el señor Carneig formuló algunos conceptos adecuados en los que puso de manifiesto la viva impresión que le producía el hecho de que alrededor de la mesa de sesiones se reunieran regularmente los plenipotenciarios de las 21 repúblicas del continente para laborar de consuno en favor del bienestar de todas y cada una de ellas y por el desarrollo de la paz y de la amistad de todas.

Edificio de la Unión Panamericana — La construcción de este edificio fué posible gracias al donativo de $ 750.000 hecho en 1907 por el señor Andrew Carnegie. Algo después hizo donación de $ 10[illegible] más para los jardines que rodean el edificio.

El señor Carneige donó en 1908 la cantidad de $ 100.000, para que con ella se construyera en la ciudad costarricense de Cartago un edificio destinado a la Corte de justicia Centroamericana. Este edificio le sirvió de sede al primer tribunal internacional permanente que ha funcionado en el hemisferio occidental y que fué establecido para que resolviese, sin recurso a las armas, todas as cuestiones que surgiesen entre las naciones en él representadas. En 1911, el señor Carneige autorizó al gobierno de Costa Rica para que girase contra él por otra cantidad de $ 100,000 que se emplearían en construir en San José un edificio semejante al primero, en razón de haber sido destruído por un terremoto.

Con todo, los esfuerzos llevados a cabo por el señor Carneige en beneficio de la paz no estuvieron confinados a América. Donó $ 1[illegible] para la [illegible] ción Carneige para la paz internacional. Según palabras del señor Carneige, el objeto de la Fundación consistiría "en apresurar la abolición de la guerra internacional, a más [illegible] mancha de nuestra civilización". La corporación ha trabajado activamente en todas las naciones difundiendo el conocimiento del derecho internacional, la economía política y la historia. Otra de las obras del señor Carneige es el Instituto Carneige de Wáshington, establecido en 1902 con un fondo de $ 10,000,000 que posteriormente fué aumentado con [illegible] suma de $ 2,000,000.

He aquí la lista de las liberalidades del señor Carneige:

Para 2.811 bibliotecas públicas . . . . . $	60.364.[illegible]
Para colegios y otros edificios . . . . $	20.363.[illegible]
Para la Fundación Carneige para el progreso de la enseñanza .	29.250.[illegible]
Para la Institución Carneige y el Instituto Carneige de Tecnología . . . . $	26.719.3[illegible]
Para el Instituto Carneige de Wáshington	22.300.[illegible]
Para la Fundación Carneige para los héroes	10.510.[illegible]
Para la Fundación Carneige para la Paz Internacional . . . $	10.000.[illegible]
Otros donativos y fondos:	
La Corporación Carneige de Nueva York $	15.000.[illegible]
Organos para iglesias (7.689) . . . . $	6.24[illegible]
Fondo para las universidades escocesas . $	10.000.[illegible]
Fondo del Reino Unido	10.000.[illegible]
Pensiones para obreros de fábricas de acero	4.00[illegible]
Fondo de Dunfermline	3.75[illegible]
Unión de la iglesia de la Paz . . . . . $	2.0[illegible]
Palacio de la Paz de La Haya . . . $	1.50[illegible]
Oficina de las Repúblicas Americanas . $	[illegible]
Palacio de la Paz Centroamericana . . . $	[illegible]
Cruz Roja	1.5[illegible]

El señor Carneige se sintió afligido por la guerra universal, [illegible] dose que el dolor que le produjo este acontecimiento apresuró el fin de sus días. Falleció después de [illegible] enfermedad, habiendo sido [illegible] do en el cementerio de [illegible] llow de Tarrytown, estado de [illegible] York.

RONICA SOCIAL

Grand Splendid Theatre ... tarde dentro de un her... con motivo de rea... en que se exhibi... encuentra ... en un cuento fantasti... y comentado por el ... de Estrada (hijo), ... pantomima que ha ... esta película.
... será, como se sabe, a ... la sociedad Escuelas y ... cuya comisión preside la ... Ponce de León de Ez-

* * *

... misión de la Ayuda Social ... Nacional de Mujeres que ... señora María Luisa Alva... de Broggi, realizará en ... de la calle Callao 1859 una ... extraordinaria con motivo de ... de Navidad y Año Nuevo. ... venta se inaugurará el 22 del ... a las 5 p. m. siguiendo ... el 31.
... que circula lleva las si... firmas:
... Lavalle de Lavalle, Jose... de Caprile, María Luisa ... de Toledo de Broggi, Zule... de Quirno de Mendes ... Constanza Brabo de Vi... Marcelina Iribarne de Pita, ... Devoto de Devoto, María ... Castro Almeyra, Leonor L. de ... Margarita Crisol, Etelvi... González Chaves de Torello, Da... de Rodríguez, Elena R. ... de Rueda, María Luisa Ma... Malena H. de Mansilla, Susana ... F. de Yriondo, Car... de Castro Almedo, Delfi... V. de Alvarez, ... María ... de Klaestro Almeyra, ... G. V. de Rojo, Esther Men... Rosa C. Lena Lamarque, Ma... Toledo, Matilde ... Emilia Barthe, Tita Fer... de Díaz Vélez, Filome... as, Delia Morea y María ... Arias.

* * *

... eficio de la escuela de Nues... del Buen Consejo de Ba... la comisión de damas de Hi... María de la Santa Unión que ... la señora Isolina Landivar de ... ha organizado para el 23 ... una rifa de una bicicle... un automóvil.

* * *

... eficio de las obras que sos... Cruz Roja Argentina se rea... 24 del corriente un diner... en el Tigre Hotel, destinán... también para el mismo fin las ... el salón de fiestas para el ... la noche.
... comité de damas de la insti... establecido en el Tigre, y ... la señora María Angélica ... de Guerrico de Madero, pa... esta fiesta, juntamente con ... mité que preside la señorita ... Velar Irigoyen.

* * *

... de la familia de la novia ... mayor intimidad, será con... jueves próximo el enlace ... señorita Esther Méndez Gon... el doctor Isaac de Mez- [illegible] ... de la novia, el doc... Carlos Almanza, y por el ... señor Ricardo Méndez Gon-

* * *

... simpatías que rodearon en los ... de su actuación a la señora ... Uriburu de Valdez, la consi... emanada de sus bellas pren... carácter se pusieron de ma... en el acto de sus exequias ... esta mañana en la necró... del Norte, previa misa de cuer... en la iglesia del Pilar.
... sus sentimientos nobles y ca... la extinta dama había con... arraigados afectos, no solo ... altos círculos sociales a los ... pertenecía, sino también en... aquellos que al implorar su ... encontraron siempre en ella el ... eficaz.

* * *

... casa de la novia será bendeci... 27 del corriente el enlace de ... orita Ofelia Ocantos Escalada ... señor Carlos Nordenana.
... padrinos de la ceremonia ... la señora Elvira Abella de ... y el señor Z. Nicolás
... acto civil, que se efectuará ... actuarán como testi... parte de la novia los seño... ardino Pons y Filemón Pos... parte del novio los señores ... Raúl Rodríguez.

* * *

... ashington se ha formalizado ... promiso matrimonial de la se... Manuela Lloveras con el agre... al a la embajada italiana ... Unidos, señor Luis Bor-
... il próximo se realizará la ... dará margen a una fiesta.

* * *

... margen a una reunión social ... ables proporciones la comi... anoche por el ingeniero ... Alvarez de Toledo, minis... en Londres, y señora ... Gowland Buttner, a un grupo ... relaciones en honor del doc... ingo E. Salaberry y señora ... Magdalena Durañona.
... comensales las personas ... José Luis Cantilo y se... Josefina Achaval, Carlos Díaz ... señora Matilde Alvarez de ... Alejandro Gowland y seño... Carlota Peralta Alvear y la ... María Rita Molina.

* * *

... lugar ayer, a las 6 p. m., en ... Naval, la anunciada asam... la Cruz Roja Argentina, rea... con el fin de informar a los ... acerca del nuevo rumbo que ... titución tomará, a partir del 1.o de enero próximo, de acuerdo con lo establecido en las cláusulas de los estatutos.

El doctor Cantón habló sobre los medios de ayudar con eficacia a las aspiraciones encargadas de combatir la tuberculosis, en todas sus fases, la inclinación al alcoholismo y las enfermedades colaterales, presentando un extenso y bien pensado plan, para la fundación de una maternidad-refugio, que es la gran obra que emprenderá la Cruz Roja Argentina. Ese establecimiento, proyectado por el doctor Cantón, involucraría en su plan de acción, además del cometido señalado por su nombre, la curación de las enfermedades mencionadas, que son las peores enemigas de la sociedad contemporánea.

Entre la numerosa concurrencia vimos a los miembros del cuerpo diplomático y del P. E., representantes de las sociedades de beneficencia, Damas de Caridad, de escuelas y patronatos, del Consejo y Biblioteca Nacional de Mujeres, de las Damas de Misericordia, Damas Vicentinas y de otras instituciones filantrópicas y a las señoras Carolina L. de Argerich, Esther Esnoty de [illegible], Adela N. de [illegible], Guillermina O. C. de [illegible] de Lavalle, María Lumb, Dolores [illegible]maría, Sara P. de [illegible], Carmen S. [illegible], Teresa Q. de Pearson, Aberg, M. de González, Leonor B. Anatildo, Carolina E. de Martínez, de Ela D. de Torres, María Luisa M. de Aldao, Teodelina L. de Uriburu, Josefina U. de Cobo, Angeolina A. de Mitre, Adela C. de Pando, Julia Elena A. de Martínez de Hoz, Julia Z. de Olmedo, Elena N. de Green, Carmen M. de Agrelo, María Zulema C. de la Serna, Delia C. N. de Cobo, Celina Z. de Paz, Catalina P. de Pirovano, María U. de Blaquier, Sara D. de Robirosa, Enriqueta S. de Anchorena, María J. M. de Villegas, Florinda F. de Penard, Mercedes U. de Quintana, Sofía P. de Madero, Elena I. de Velar, Luisa C. de Moreno, María I. de Chas, Enriqueta B. de Rocha, Elvira de la R. de Laínez, Julia M. de Moreno, Dalmira C. de Gallardo, Agustina C. de Malaver, Elena R. de Victorica, Sara A. de Cranwell, Elisa L. de Aranda, Susana T. de Castex, Mercedes Z. de Ortiz Basualdo, Mercedes P. de Rodríguez, Silvia F. de Fernández, María C. M. de Saguier, etc. Asistió un numeroso grupo de señoritas y caballeros.

* * *

Se anuncia para el 19 del corriente una función extraordinaria en el Grand Splendid a beneficio del subcomité de Santa María de la Cruz Roja Argentina.

Invita para esta fiesta la siguiente comisión:

Lola Marta Avellaneda de Lemos, María Luisa Avellaneda de Gainza, Rosa R. de Carabassa, Carolina F. de Rodríguez Larreta, Silvina Cobo de Cibils Avellaneda, Ernestina Madero de Domínguez Arteaga, Rosa F. de Urquiza, Isabel Avellaneda de Betbeder, Zulema Urdinarrain de Castaño, María Eloísa Obejero Urquiza de Berisso, Flora Labougle de Miguens, Julia Avellaneda, Sara G. de Hueyo, Raquel Laspiur de Costa Méndez, María Ramos Mejía de Viale, Isabel García de Williams, Rosa Woodgate de Mayol, Albertina Carabassa de [illegible] ... de enero próximo se realizará la boda de la señorita Dolores Restanio con el escribano José María Rosales.

* * *

Asumió las proporciones de una significativa demostración de duelo el acto de la inhumación de los restos del doctor Gregorio J. Lastra, realizado esta mañana en el cementerio del Norte previa misa de cuerpo presente en la iglesia del Pilar.

En ambas ceremonias se exteriorizó en forma saliente la dolorosa impresión causada por tan sensible fallecimiento y las muchas vinculaciones y afectos de que gozaba el extinto en nuestra sociedad.

* * *

Por haberse enfermado la señorita Fanny Wolff se ha postergado su enlace con el señor Carlos Fernández Cramer, que debía realizarse el 20 del corriente.

* * *

Ocasionará una simpática fiesta nupcial el enlace de la señorita Alicia Díaz de Vivar con el señor Pedro D. Newton, que tendrá lugar a mediados del próximo mes de febrero.

* * *

Un grupo de caballeros residentes en Belgrano, se ha reunido para cambiar ideas sobre la mejor forma de ofrecer un homenaje de cariño al R. P. Fernando Pearson, cura rector de esa parroquia, que en breve cumplirá veinticinco años de su consagración sacerdotal.

* * *

Pasado mañana será bendecido el enlace de la señorita Alcira Bianchi con el doctor José Dutrey. Debido al luto que guarda la familia de la novia la boda se realizará en la más completa intimidad.

* * *

Se ha constituido últimamente una nueva asociación de damas titulada Pro hospital Buenos Aires, que se propone fines muy plausibles.

La comisión ha quedado formada así:

Presidente honorario: doctor Alfredo Buzzi; miembro honorario doctor Martín Bermejo y la siguiente comisión de damas:

Presidenta, Mary Somma de Huguet; vicepresidenta 1a., Tomasa Ocampo de Rayos, vice 2a., Florinda P. de Gómez; secretaria, Isabel Lobo de Calderón; prosecretario, Isidra Robles Urquiza de Raffo; tesorera, Cora C. L. de Milovich; protesorera, Adelina D. de Méndez; vocales: María Fraga de Somma; María Luisa A. de Soria, Margarita Krausse de Balmaceda, María Basavilbaso de Ceballos, Pierina A. de González, Consuelo G. de Fernández, Margarita M. de Juno, Magdalena Z. Pozzo Barreto, Juana Lozano Jofre, Luisa Milano, María Esther Huguet, María Coria Gallegos, Julia A. Bazante.

Los fines de esta asociación son: crear un nuevo hospital, que llevará el nombre Buenos Aires; con los fondos que se recolecten, por medio de festivales, veladas, té dansante, diner, dance y donaciones. La nueva asociación se propone formar subcomisiones auxiliares de señoras y señoritas y para ese efecto solicita que se incorporen a ellas las señoras y señoritas que deseen formar parte de la asociación, a fin de designar de su seno las subcomisiones que tendrán a su cargo la dirección de fiestas y subscripciones.

Las subscripciones y adhesiones se reciben en casa de la presidenta, señora Mary S. de Huguet, Avenida de Mayo 1375 y en casa de la secretaria Isabel L. de Calderón, Independencia 2985.

La primera fiesta que se realizará con fines de beneficencia, será un gran diner dansant que se efectuará el 3 de enero en el Tigre Hotel, que alcanzará inusitadas proporciones.

* * *

En la tarde del 24 del corriente se realizará en Belgrano la fiesta de Navidad dedicada a los niños pobres de la parroquia.

Se instalará un gran árbol de Navidad, y los niños que asistan podrán elegir juguetes, dulces, útiles de escuela y trajecitos adquiridos con los fondos que la comisión de festejos ha obtenido por medio de la fiesta celebrada en el Splendid y donativos de varios vecinos.

Corren con los preparativos de este festival las señoras:

Leonor L. de Dickmann, Eduviges Schneider de Calvete, María T. B. de Emina, Atilia A. de Gasposo, Mercedes G. de Lacroze, Amalia S. de Lagos, María T. M. de Lizurume, Ana María C. de Balleto, Sara R. de Maglione, Sara M. de Maffei, María A. M. de Méndez, Elvira B. de Onetto, Julia B. de Passicot, Pilar B. de Rosal, Ana S. de Spoleder, Edelmira S. de Silva, Julia H. de Slater, Alejandrina B. de Urdapilleta, Elisa F. de Visconti y Amelia C. de Miguens.

Las señoritas:

María Carmen y Elsa Calvete, María y Raquel R. Acevedo, Delia Caprile, Carmen y Delia Díaz, Teresa M. y Dora Emina, María J. y Sara González del Solar, Amalia y Martha Lagos, Sofía E. y Lidia M. Lazcano, Mercedes y María T. Méndez, María A. Maffei, Julia y Susana Passicot, María E. Pedezert, Raquel Sagasta, Catalina M. y Elvira S. Visconti, Laura Angélica y Sara Villalba, Rita Balcarce, Elvira Palmer, Rosario Gayoso, Amelia C. y Sara Miguens Carfranza, Esther y Carlota Delcasse, Clara Petragini, Julia Walkinsor, Catalina y María Olavarría.

Y los señores:

Alejandro Barberis, Emilio J. Beltrame, Lorenzo Balleto, Adolfo Calvete, Antonio Domínguez, Damián Díaz, doctor Juan B. Emina, doctor Heriberto Frigerio, Julián Gayoso, doctor Raúl J. Gaell, doctor Teófilo Lacroze, Julio A. Lagos, doctor José Lizurume, doctor Eduardo Maglioni, Virginio Maffei, Jorge J. Méndez, José J. Onetto, doctor Juan M. Passicot, Manuel Pérez del Cerro, Nicolás Rossi, doctor Julio H. Silva, Juan B. Silvestre, Enrique L. Silthorpe, Henry C. Thompson, Luis Torrá, doctor Vicente Urdapilleta, Néstor Villalba y H. Murray Brown.

* * *

Muy felicitada por sus numerosas amigas ha sido la señorita Inés Elisa Delmant por su formalizado compromiso con el señor Emilio Douce.

* * *

La comisión directiva de la asociación "Taller de los Sagrarios", que preside la señora Esther Victorica de Salas y Oroño, avisará oportunamente el día y hora en que puedan recoger los premios correspondientes a los números que salieron favorecidos en el sorteo de la rifa realizada ayer.

Estos números, que corresponden desde el primero al décimo premios, respectivamente, son los siguientes: 9, 961, 505, 540, 588, 235, 54, 8, 83 y 875.

* * *

Con motivo de su próximo viaje [illegible] la señora Sara Tornquist [illegible] sus cuñadas, las [illegible] de Souza.

* * *

El enlace de la señorita Susana Aráoz Alfaro con el doctor J. Guglielmeti, que se realizará a principios de abril del próximo año dará margen a una fiesta nupcial muy lucida.

* * *

Para dar cuenta de la marcha de la institución y renovar sus autoridades, las damas qeu componen la Asociación Argentina de Previsión social se reunirán en asamblea en casa de la señora Isabel Lobo de Calderón.

La nueva comisión directiva quedó constituída del modo siguiente:

Presidenta, señora Damiana B. de Aubain; vicepresidenta primera, señora Felisa Arce de Gotuzzo; vicesegunda, señora Fortunata Cascallarse de Campos; secretaria, Isabel Lobo de Calderón; prosecretaria, María Estela Amoretti; tesorera, Margarita Krausse de Balmaceda; protesorera, Consuelo Gómez de Fernández; vocales: señoras María Artigas de Decoud, Genara Díaz de Amoretti, Elvira Ballerini de Pietranera, Cora Calderón Lobo, Rosa A. de Rufino, María Ana S. de Jorge, Josefina F. de Pérez Andreu, Mercedes Abelenda de Santander, Juana A. de Llanos, Mary Somoza de Huguet, María Esther Gotuzzo, Laudelina Gómez, Sara Fontenla, Sara Gigena, Sara Gotuzzo, Rosa Torres Zárate, María Julia Sampsons, Hortensia otuzzo, Carmen Gigena y Delia Torres Zárate.

* * *

En casa del señor Francisco de Souza Martínez y señora María Eugenia Delfenis, tuvo lugar una reunión muy simpática, con motiva de festejar el compromiso matrimonial de la señorita Emma de Souza Martínez, con el ingeniero Juan L. Balestrini.

* * *

Promete obtener un éxito muy halagüeño la función que se realizará esta noche en el cine Callao a beneficio de la Cruz Roja Argentina, organizada por el sub-comité de San Cristóbal.

El doctor Raúl Ortega Belgrano disertará sobre los fines de esta benéfica institución.

* * *

Más aliviado, el doctor César Campos.

—Enferma, la señorita Sarah Biblioni.

—Continúa enfermo el doctor Benjamín Galarce.

—Enfermo, el doctor Rodolfo Moreno (hijo).

—Ha sido nuevamente sometida a una operación quirúrgica, doña María Cané de Parera, cuyo estado es satisfactorio.

—Ha sido sometida a una intervención quirúrgica, la señorita Elisa Clerice Santa Coloma.

—Mejorada, la señora Matilde Torello de Mulhall.

—Mejor, el doctor Ricardo Seeber.

—Guarda cama, la señora María Esther Ballesteros de Gutiérrez.

—En vías de un completo restablecimiento, el doctor Eustaquio A. Méndez Delfino.

—Sigue siendo delicado el estado de la señorita Nelly O'Connor.

—Más aliviado, el señor Jorge W. Méndez.

—Enfermo, el señor Tomás O'Connor.

Han partido:

Para Europa parten hoy, a bordo del "Infanta Isabel de Borbón", los señores Federico García Fernández, Feliciano del Campo y el doctor Alberto Zavalía Moreno.

—Para Mar del Plata, el doctor Ambrosio E. Solari-Capurro y familia.

—Para San Vicente, el doctor Ricardo Olmedo.

—Para Montevideo, los señores Guillermo White, Alejandro Malcom y Carlos Pinheyro.

—Para Europa, los señores Julio W. Escalante y Ricardo Gálvez.

—Para Morón, el señor Daniel Villa y familia.

—Para Nueva Palmira, el señor Antonio Fontana.

—Para Morón, la señora Delia de la Serna de Gil y familia.

—Para González Catán, la señora Alina J. de Ezcurra y familia.

—Para el Paraguay, el señor Cecilio Báez.

—Para Olilden, el coronel Manuel Agustín Silva y familia.

—Para Cacheuta, la señora Amalia Anasagasti de Stegmann y familia.

—Para Córdoba, el doctor Manuel Peña.

—Para Santa Fe, el doctor Ricardo Aldao.

—Para Entre Ríos, el doctor Martín González Aguirre y su hermana Celia.

* * *

Han llegado:

De La Plata, el doctor Horacio López Cabanillas.

—De Montevideo, el señor Manuel Suárez y señora Mercedes Abella, y los señores Enrique Dodero, Diego Mac Donald y Manuel Noguera.

—De Mar del Plata, el señor Jorge Castro Madero y señora.

—De Concordia, el señor Bernardo Martínez.

—De Chivilcoy, el señor Oscar Peña.

—De Río de Janeiro, el señor Eugenio F. Carreras.

—De Glew, las señoritas Marcela, Elvira y María Vicenta Cabassa del Castillo y María Teresa Glew.

—De Córdoba, la señora Josefina Anchorena de Rodríguez Larreta y familia.

—De San Pedro, el señor Guillermo Castro y familia.

UNA NOVELA

En actitud rígida, fría, severamente ataviada, alisados sobre las apergaminadas sienes los cabellos, la señorita Bersange hallábase embebida en la lectura de un libro de amores, intriga novelesca análoga a la propia historia, al desengaño amoroso que, treinta años antes, rompiera su existencia y que dejárale, junto con amargo recuerdo poco a poco empalidecido, la persistente impresión de que el amor era algo temible, de que debía proteger a sus semejantes, es decir, a todas las mujeres que le eran familiares, desde las sobrinas hasta la camarera, la lectura de aquel libro la apasionaba. La cruel experiencia que el amor le dejara, hacíala creer que estaba en la obligación de prevenir contra él a las demás, y dábase a esta tarea con inflexible celo.

Entró la camarera, y luego de entregarle una carta, púsose a rectificar la colocación de los asientos.

Leída la epístola, la señorita Bersange reflexionó por breves instantes.

—Clemencia, llamó.

Aproximóse la camarera. Era una muchacha trigueña, delgadita, de facciones regulares y aspecto reservado.

—Clemencia, prosiguió la señorita Bersange; esta carta es de mi ahijado Juan Pastier... Está para llegar en uso de licencia, y es mi deseo que no se sienta aislado mientras permanezca en París... Se ocupará usted de él, ¿verdad?

—¿Que me ocupe de él, señorita? contestó Clemencia, fríamente sorprendida.

—Precisamente. Bien sabe usted que yo no puedo hacerlo, estando, como estoy siempre, absorbida por mis lecturas... y por mis ideas. Pero nada tiene usted que temer. Conozco el respeto que usted tiene por las conveniencias y su correcto comportamiento. De otra manera, nunca le hubiera otorgado mi confianza. Además, yo misma le he prevenido a usted contra astucias y mentiras de los hombres. Pero ahora se trata de uno de esos soldados a quiénes tanta admiración y gratitud debemos. Por lo demás, Juan Pastier está animado de buenos sentimientos. Sus cartas así lo demuestran. Usted conoce la manera conmovedora cómo entabló relaciones conmigo: me escribió aconsejado por una persona que deseaba permanecer incógnita, y era su carta tan confiada, tan sincera, que en seguida se captó toda mi simpatía. Y después he podido convencerme de que posee cualidades de rectitud y de delicadeza que raramente se encuentran aún entre personas más linajudas.

La señorita Bersange suspiró amargamente.

—Es un muchacho, prosiguió, a quien sin temor alguno puede usted atender.

—Bien, señorita, respondió Clemencia fríamente, y esto diciendo, salió de la habitación. La señorita Bersange la siguió con mirada satisfecha. Nunca había tenido camarera que más le conviniese, ni que reuniese mayores cualidades. Por correctas que hubiesen sido sus antecesoras, ninguna como ella, tan insospechablemente virtuosa. Hasta la vieja Agata, la cocinera, la respetaba, no obstante su maledicencia.

Sumergióse nuevamente la señorita Bersange en la lectura y olvidó lo demás.

Al día siguiente llegó el soldado. Era un muchacho de aspecto simpático, que al hablar no se expresaba mal. Clemencia, más reservadamente que nunca, consiguió al cabo salir con Juan de paseo por las calles de París.

Dos días más tarde, necesitó algo la señorita Bersange, y como la cocinera se hallaba ausente, llamó desde el salón a Clemencia. Después de varios llamamientos, no obtuvo respuesta alguna, y optó por salir a buscarla. Al cabo de dos minutos volvió. Parecía que se ahogaba. Sentóse, trató de leer y, no lográndolo, púsose a reflexionar, ensombrecido el rostro por la indignación. Breves momentos después entró Clemencia, tranquila como de ordinario.

—¡Clemencia!, exclamó la señorita con voz ahogada.

—¿Señorita?

—¡La he visto a usted! Sí... con... mi ahijado.

Enrojeció Clemencia y quiso hablar, más el ama la interrumpió.

—No mienta usted. Yo la necesitaba. No obtuve respuesta. Fuí a buscarla, y a través de la puerta entreabierta de su cuarto, la ví... El la tenía abrazada a usted y la besaba...

Enrojeció todavía más la camarera y nada contestó.

—Estoy estupefacta, continuó la señorita Bersange, ¡estupefacta! Jamás imaginé que usted, una muchacha tan reservada, fuera capaz de eso... Y ese muchacho a quien usted no conocía... Es imposible... Es... no quiero ser demasiado dura... Pero es preciso que ustedes se casen. Voy a hacer las diligencias para el matrimonio.

Clemencia se estremeció.

—Imposible... señorita.

—Imposible...! ¿qué quiere usted decir? Y llena de asombro miraba a la camarera, que continuó con voz entrecortada:

—Señorita, verá usted: Cuando entré aquí, no dije la verdad. La señorita no me habría admitido. Habíanme dicho que la señorita no gustaba de camareras así... Y el empleo era tan bueno... Entonces dí mi nombre de soltera... Y después no tuve valor de decir la verdad... Temía que me despidieran... En fin, soy casada.

La señorita Bersange retrocedió horrorizada.

—¡Casada! ¡Qué abominación! Inmediatamente sale usted de aquí. Y mi ahijado... ¡Qué horror!

—¡Pero si él es mi marido! exclamó Clemencia. Hace ya tres años. Yo fuí quien le aconsejó que le escribiese a usted pidiéndole que lo aceptase por ahijado. De esa manera podía verlo con más frecuencia, cuando viniera. Y como su ausencia era tan larga, yo tenía que ganar dinero... era preciso vivir... terminó con lágrimas en los ojos.

Hubo un momento de silencio.

—Es verdad... es verdad. Es preciso vivir, murmuró pensativa la señorita Bersange, comprendiendo al fin que se trataba de algo que ella había olvidado desde hacía mucho tiempo.

Federico Boutet.

Información general

INTERESANTE FESTIVAL

Bajo los auspicios del club social Las Dalias se efectuará el sábado próximo, a las 8.45 de la noche un concierto y baile familiar.

Este festival ha sido organizado en honor de la comisión de señoritas que componen el citado centro recreativo y se desarrollará en el salón Unione e Benevolenza, Cangalla 1362.

Instrucción pública

CONSEJO NACIONAL DE EDUCACION

El consejo en su última sesión, tomó las siguientes resoluciones:

Dejar sin efecto las siguientes licitaciones: de las obras de reparación en el edificio Triunvirato 5129, ocupado por la escuela N.o 1, del consejo escolar 16; por no considerarse convenientes las propuestas presentadas; de las obras de reparación en el edificio San José 1981, escuela 2, del consejo 5.o, por la misma causa; de las obras de reparación de los edificios del consejo 12.a, por haberse presentado un solo proponente; de las obras de reparación del edificio Lobos 1824|82, escuela 23 del consejo 12.o, por la misma causa; de las obras mencionadas en cada uno de los edificios fueran urgentes e indispensables, se llamará a nueva licitación por quince días.

PAGO DE SUELDOS

Los sueldos, alquileres y gastos de las escuelas primarias que funcionan en los territorios nacionales correspondientes al mes de noviembre último, se abonarán los días miércoles 17 y jueves 18 del corriente, de 8 a 10 a. m.

Se previene a los maestros que deseen cobrar personalmente en tesorería que deberán presentar sus recibos visados por la oficina de estadística y por el inspector general de escuelas de territorios, de acuerdo con lo resuelto por el H. consejo.

—Con motivo de publicaciones aparecidas en los diarios de esta capital en las que se afirmaba que la mayoría de los maestros del Neuquén son extranjeros y sin título, se da a continuación los datos estadísticos correspondientes al personal que presta servicios en las escuelas nacionales del expresado territorio, por los que puede comprobarse todo lo contrario.

Año 1919. — Personal docente de las escuelas de Neuquén:

Argentinos: varones 50, mujeres 27; total, 77. Extranjeros: varones 5, mujeres 0; total, 3. Con título, 67; sin título, 13.

—No acordar pasajes por cuenta de haberes al personal que adeude alguna suma por igual concepto.

La contaduría al expedirse en los pedidos de pasajes por cuenta de haberes hará constar si el interesado adeuda suma alguna por pasajes anteriores en cuyo caso no se dará trámite a la solicitud.

Círculos y sociedades

Club Música, Luz y Alegría. — Este club realizará hoy una soirée de 9 p. m. a 1 a. m. y mañana una matinée de 4 a 7 p. m., en el salón Rioja 668.

Los Trovadores — De acuerdo con lo prescripto por sus estatutos, este acreditado centro realizará el día 22 del corriente, a las 9 p. m., su asamblea ordinaria anual, en su secretaría, Cochabamba 1752.

Juventud del día — El jueves 25 del corriente a las 3 p. m. efectuará esta sociedad una tertulia diurna familiar, en el salón Mariano Moreno, calle Sgo. del Estero 1243.

AVISOS FUNEBRES

ENTIERROS

JUAN SPREAFICO. — (q. e. p. d.) — Falleció en Lecco (Italia), el 25 de julio de 1905. — Su esposa Antonieta Mazzucconi de Spreafico; sus hermanos políticos, Pablo Mazzucconi, Ida Mazzucconi de Tagliaferri, Victoria Almasio de Mazzucconi, Guillermo Tagliaferri, Luis Boschiroli y Ursula Escubiru de Mazzucconi; sus sobrinos, Juan Tagliaferri y Angel Mazzucconi y demás sobrinos, invitan a sus relaciones a acompañar los restos del extinto al cementerio del Oeste, previa misa de cuerpo presente que se oficiará en la iglesia de Santo Domingo. El cortejo fúnebre partirá del costado del vapor Principessa Mafalda, el día y hora que oportunamente se indicará. Se ruega no enviar coronas. El duelo se despedirá por tarjeta. Carruajes en la cochería Tacuarí, calle Tacuarí 342. v. dic. 17.

JUAN SPREAFICO. — (q. e. p. d.) — Falleció en Lecco (Italia) el 25 de julio de 1905. — La razón social Vda. de Spreafico, invita a sus relaciones a acompañar los restos del extinto al cementerio del Oeste, previa misa de cuerpo presente que se oficiará en la iglesia de Santo Domingo. El cortejo fúnebre partirá del costado del vapor Principessa Mafalda, el día y hora que oportunamente se indicará. Se ruega no enviar coronas. El duelo se despedirá por tarjeta. Carruajes en la cochería Tacuarí, calle Tacuarí 342. v. diciembre 17.

CASA D'HUICQUE
248 ESMERALDA 256
CAFES y TES
Exijan los cupones-obsequio al efectuar compras
U. T. 3385, Libertad

El ahorro es la base de la fortuna
EL BANCO DE BOSTON
ESTABLECIDO EN 1784
Paga 4 o/o en Caja de Ahorros
Solo se precisa $ 1 para abrir una cuenta
The First National Bank of Boston
Bmé. MITRE 501

En Harrods
MAÑANA MIERCOLES es el día de las
Grandes Ocasiones Harrods
DIA EXCEPCIONAL, dentro del plan establecido por Harrods para realizar a precios únicos todos los
SALDOS Y RETAZOS
de la semana última, será mañana un verdadero triunfo de la CALIDAD Harrods, que todos la prefieren para el regalo práctico, con que responder dentro del hogar y ante las amistades, a la tradicional práctica del obsequio de fin de año. TODOS LOS DEPARTAMENTOS brindan, en sus artículos de ocasión, un aguinaldo apreciable, oportuno y ventajoso.
En SEDERIAS Y TEJIDOS
REBAJAS EXTRAORDINARIAS en Jerseys, Shantungs y Foulares de seda, lisos y de gran fantasía.
Tricotinas, Gabardinas, Sargas, Djersafourres, Velours, Buracottas, Eponges y otras novedades en géneros de lana, hilo y algodón, en blanco, colores lisos y dibujos de última moda, para trajes y sacos de playa y sport.
ARTICULOS ESPECIALES para VIAJE y DEPORTES.
Libre porte de mercaderías en toda la República.
Nuestros Folletos de Diciembre :: ::
Artículos de Layettes y Ajuares de Bebés. :: Dedicado a las jóvenes madres.
Creaciones y Artículos para Viaje, Playa y Sport; folleto que encierra todo lo necesario y conveniente para la presente temporada veraniega. ::
Novedades, Artículos de Fantasía y Juguetes :: Folleto que facilita la elección del mejor regalo de Navidad, Año Nuevo y Reyes.
Se remiten LIBRE DE PORTE a los interesados que lo soliciten por carta.
EXPOSICION de ARTICULOS GENERALES para BAÑO
Departamento de BLANCO. PLANTA BAJA.
Rebajas extraordinarias de precio en: Vestidos y trajes prácticos para campo, jardín, playa y sport.
Departamento de CONFECCION NIÑAS. SEGUNDO PISO.
EXPOSICION de las ULTIMAS NOVEDADES. Fantasías y artículos para regalos. Planta Baja.
JUGUETES Harrods TERCER PISO.
Cajas conteniendo juguetitos completos de muebles de mucha vista, juegos de dormitorio, sala, comedor, etc., variedad de gustos, tamaños y precios. Desde pesos 75.— hasta .... $ 4.—
Toilletes para muñecas, ricamente adornados. Desde $ 55.— hasta .... $ 12.—
Muñecas de gran variedad de clases y tamaños, vestidas y en camisa. Desde pesos 50.— hasta .... $ 2.50
Baules Trousseau con muñecas. Desde $ 200.— hasta $ 23.—
Estuche con juguetitos completos de mesa y té, de porcelana, en varios estilos y tamaños. Desde $ 70 hasta .... $ 9.50
Juegos de Té, sin estuche, compuestos de 23 piezas $ 12.—
Los mismos, de 15 piezas $ 7.50; de 11 piezas $ 6.50 y de 7 piezas .... $ 5.50
Máquinas de coser, para uso de las niñas en sus pequeñas costuras, modelo sencillo y práctico .... $ 10.—
12641—"Halma", conocidísimo juego. Desde $ 13.50 hasta .... $ 2.50
15023—Pantógrafos .... $ 5.50
10838—Teatro, en cartón, con telón correspondiente, tamaño grande .... $ 38.—
El mismo, tamaño chico .... $ 10.—
6020 - Juegos de carpintería, gran surtido, variados tamaños. Desde $ 30.— hasta .... $ 2.50
Carritos de madera, pintados imitando los de carniceros, mudanzas, etc. .... $ 8.50
Cajas de soldados de plomo, bien decorados, imitando a los ejércitos aliados. Desde $ 75.— hasta .... $ 5.—
689—Flutos de cuerda, distintos modelos .... $ 1.80
14683—"Kliptiko", juego de construcción, modelo muy práctico, $ 12.—; 8.—; 5.50 y $ 2.50
14840—Hoop La, juego para entre-casa $ 9.50 y .... $ 1.50
Harrods
FLORIDA 877 Y PARAGUAY 554
U. T. 6419, Avenida — C. T. 2813, Central

ARTE · TEATROS · CINEMATOGRAFIA

Anoche en el Liceo

LA PLATICA DEL Dr. ROLDAN

Interesante resultó la plática del doctor Belisario Roldán, efectuada anoche en el Liceo antes de la representación de la comedia "En familia" y como un homenaje a la memoria del malogrado Florencio Sánchez.

Empezó el disertante por agradecer la deferencia de la dirección artística de la compañía que le había encomendado la honrosa misión de preceder con unas frases recordatorias del dramaturgo la reprise de una de sus más bellas comedias.

El doctor Roldán en formas galana, con esa facilidad de palabra que le es característica, hizo una "incursión" por el Buenos Aires virreinal, recordando el funcionamiento del primer teatro en Buenos Aires, autorizado por el entonces virrey Vertis. A esta obra inicial está vinculado el nombre de Labardén, del cual se representó posteriormente su tragedia gaucha "Siripo", que viene a ser como la piedra fundamental de nuestro teatro.

Después de su pintoresca descripción colonial pasó Roldán a ocuparse de Florencio Sánchez, aquel pálido bohemio que desde niño andaba inclinado hacia adelante como si le pesara el fardo de la vida, y que ha sido una de las columnas básicas de nuestro teatro de hoy.

Recordó el orador que asistió a la lectura en casa de don Joaquín de Vedia de la primera obra del dramaturgo, "M'hijo el dotor" y la impresión que le produjo.

Mencionó lo doloroso de la vida del genial autor que tuvo que luchar contra la avaricia de los empresarios, la indiferencia del público y el encono de cierta crítica que no supo o no quiso comprender la obra magnífica del dramaturgo, que recién ahora empieza a valorarse.

Nos contó cómo un jurado literario compuesto de nombres prestigiosos en las esferas intelectuales, no supo o no quiso también discernir uno de los premios establecidos a Sánchez que presentóse a optarlos con su vigorosa "Moneda falsa".

Y terminó su recordatorio con un himno entusiástico a la labor de Florencio Sánchez, cuya muerte —dijo— será como si se hubiese roto una ánfora cuyo perfume de bellezas incomprendidas había de exhalarse al través del tiempo y del espacio para nimbar de gloria el nombre del prodigioso creador intuitivo de tantas bellas piezas teatrales.

Fué largamente aplaudido el doctor Roldán al terminar su amena, elocuente y justiciera plática que constituye un digno homenaje a la memoria del malogrado dramaturgo.

Verdades amargas

Anoche, en el Liceo, durante la plática sobre teatro por el doctor Roldán, hablando de Florencio Sánchez, dijo como verdad irrefutable de la apatía con que el público de su tiempo recibía sus obras que ninguna de ellas alcanzó el cincuentenario de representaciones. El público de hoy es casi el mismo de entonces.

En el teatro había anoche varios autores que cuentan "éxitos" centenarios.

Cuando el doctor Roldán dijo aquello, nos pareció ver una señal de rubor en algunos rostros de nuestros consagrados de hoy.

Muchos triunfadores habían pensado en la verdad que encerraba aquella protesta del conceptuoso orador y se habían sentido avergonzados.

Los oportunistas

Hay entre la gente de la farándula gente que vive esperando el momento de dar su golpecito de efecto.

Entre los más afectos a este sport se cuenta Daniel Garrido, un cómico que hace de primer actor en temporadas fugaces y que tan pronto se encuentra en un apartado teatrito de barrio de la metrópoli como en el último villorrio de la república. El hombre siempre aspira y nunca se apea de su lustroso título de "primer actor". Habitualmente el puesto está bien aplicado dentro de la relatividad desconcertante de la gente que lo acompaña. Ahora se anuncia su presencia en el centro. Debutará en el Mayo. Garrido bendice el calor que aleja a las compañías y bendice también la apatía del público, que acaba de hacer fracasar en dicho teatro una combinación de variedades. El con un estoicismo griego, se arriesga e iniciará mañana la aventura.

¡Oh, los oportunistas!

Beneficio

Recordamos que esta noche en el Marconi se cantará "Il trovatore", en función a beneficio del hospital helioterápico.

Apareció aquello

Allá en el lejano Variedades anuncian para en breve la reprise de la revista de don Edmundo Bianchi "De América a las trincheras".

Es una de las imposiciones habituales de la tiple Gabina de la Muela. Es su obra favorita aunque no sea en la que más se luce en su labor teatral. Pero habrá ciertas razones sentimentales que impulsan a la tiple. Teatro donde ella trabaje tiene que reprisar la expresada revista. Francamente aquello ya ha perdido la oportunidad y no es una obra de tantos méritos. ¿Por qué el señor Bianchi no [illegible] obra dándole la exclusividad a la tiple?

Siempre sería más interesante.

"De América a las trincheras" puede descansar tranquilamente en el archivo a pesar del cariño que demuestra tenerle la tiple antes nombrada.

BUENOS AIRES
Compañía nacional de sainetes zarzuelas, comedias y revistas
:: MUIÑO - ALIPPI ::
Hoy, a las 6: En familia. A las 9: Submarino U. 74, En familia, Submarino U. 74
Platea $ 1 por sección

OPERA
Compañía nacional de sainetes, zarzuelas y revistas
:: VITTONE - POMAR ::
A las 6: A trabajar, caballeros. A las 9: Los templos de Talía, ¡Amurado!, A trabajar caballeros
Platea, $ 1 por sección

El hombre de las revistas

Carlitos Romeu no desmaya. Aun cuando hasta ahora no ha podido estrenar con las compañías de invierno y en los teatros del centro, sigue aumentando su producción. Es un gestor incansable de revistas. Piensa filosóficamente, que no faltará algún teatro de barrio o alguna compañía veraniega, para dar salida a su labor inédita. Ahora el caso será en el Nuevo. Se anuncia allí una revista suya titulada "Acuarelas".

Que le vaya muy bien en su nueva aventura.

En el Liceo

La comedia del doctor Roldán "Cuando muere el día", que gusta más a cada nueva representación, ocupa hoy la primera sesión.

En doble se repite la comedia de Florencio Sánchez "En familia", que anoche obtuvo un franco éxito.

Termina el espectáculo con la pieza de Rodríguez Acasuso "El fiato Padilla".

Mañana reprisarán la comedia de Discépolo y de Rosa "Conservatorio La Armonía", estrenada por Parravicini hace dos años.

La zarzuela española

Variedades—

Esta noche exhuman la vieja zarzuela del maestro Oudrid "El postillón de La Rioja", que tendrá a la Rodríguez por principal intérprete femenina.

Avenida—

Vuelve esta noche a la escena la siempre agradable zarzuela de Ramos Carrión y el maestro Chapí "La tempestad".

Género chico español

Comedia—

En sección de las 10 estrenan la revista de Serrano Clavero y el maestro Padilla "El príncipe Cañamón", que tendrá por principal intérprete a Narcisín.

En vermouth reaparece la revista "El caso es pasar el rato", completándose la sección con "El periodista", por Narcisín. En primera "La trapera" y en última "Los chicos de la escuela".

Variedades.—

En vermotuh ponen en escena "Bohemios" del maestro Vives y en primera de noche la zarzuela de Vives y el maestro Caballero "El cabo primero".

Victoria—

En sección de las 10 reprisan el viejo sainete "La verbena de la paloma" y "San Juan de Luz" y en última "La décima musa".

Nuevo—

En sección de las 10 representarán por primera vez la opereta "El modisto de París", versión castellana de un vodevil hecho por Escóbar al que ha puesto música el maestro Pérez, el Payá de los compositores españoles locales. Rosita Rodrigo hará el rol de protagonista.

En vermouth "Las musas del mar"; en primera "El templo del amor" y en última "Mi noche alegre".

Género chico nacional

Opera—

Exhuman hoy del repertorio viejo la pieza cómica de Escobar "Amurado", estrenada por este mismo elenco en el Nacional el año pasado. Ocupa la sección de las 10.

El sainete de Romero "A trabajar, caballeros", se repite en vermouth y última.

En primera "Los templos de Talía".

Buenos Aires.—

La reprise de la comedia de Florencio Sánchez 'En Familia" fué bien recibida anoche.

Se han hecho en la obra ligeros cortes que no restan méritos a la producción. Hoy se repite en vermouth y segunda.

Las dos restantes — primera y última, — las ocupa la opereta bufa de Parravicini y el maestro Payá "Submarino U. 74".

Parque Japonés

Con mucha concurrencia se sigue desarrollando la temporada veraniega del Parque Japonés, organizada con inteligencia por el administrador de esa empresa señor Roberto A. Grenouillet.

Las diferentes atracciones que hay, entre las cuales el público comparte sus simpatías, se ven muy visitadas todas las noches por las familias que aun no han abandonado la capital para trasladarse a las playas y estancias donde se veranea.

Entre los números que más llaman la atención figuran el circo romano, el trensito, las olas, etc., siendo como de costumbre los preferidos por los concurrentes.

Noticias breves

En el teatro Romano del Parque Japonés, debutarán en breve los excéntricos Fedito y Setol y el equilibrista Lalo Wesoton.

Mañana debutarán en el Casino los siguientes artistas que han llegado en el "Vauban", procedente de Norte América: Kenora and Kenora, cómicos excéntricos; La Paiba, bailarina a transformación; Anker Trío, acróbatas de salón; Turelli, el rey del silbido; Calber, equilibrista sobre alambre; Hillocist, nadadores; Cerdaint y su amigo, jongleur, y The Rilo Bro's, excéntricos saltarines.

En la Comedia se anuncia para en breve el estreno de "Las verónicas", sainete de Muñoz Seca.

Hoy debe llegar procedente del Rosario la compañía Orfilia Rico que ha ofrecido allí una serie de funciones con excelente resultado y que descansará hasta marzo en que reaparecerá en el Nuevo.

En la Opera anuncian para en breve la reprise del sainete de Pacheco "La recoba".

Mañana miércoles hará su presentación en el Mayo la compañía española que encabeza Daniel Garrido.

También mañana debutará en el San Martín con "La corte de Tessaglia" la compañía italiana de opereta que dirige Vitale.

Con una función a beneficio del actor cómico Cavalli se despide esta noche del público del Excelsior la compañía italiana Cavalli-Piacentini.

Imprenta, Litografía y Linotipía
— DE —
Alberto L. Cavenago
Especialidad en Catálogos, Planos de remate, Trabajos comerciales, Tesis, etc. etc.
MAIPU 683 — U. T. 506 Avenida — Buenso Aires

CARLOS ALBERTO MATIENZO
PAPELERIA - IMPRENTA - LITOGRAFIA
TIMBRADOS Y ARTICULOS DE ESCRITORIO
PARTICIPACIONES DE ENLACE
Atiende los pedidos CANGALLO 673 por carta o por U. T. 3253, Avda.

CINEMATOGRAFIA

Bessie Love, artista y estudiante

En la clase de graduados de la escuela superior de Los Angeles ha habido, en 1913, una alumna cuyo prestigio escolar, desde su ingreso hasta la opción del grado, superó en mucho al de cualquiera de sus condiscípulas; con la seguridad de que ninguna de éstas disfruta al par de ella la celebridad mundial y la simpatía unánime que la joven y sobresaliente graduada ha conquistado en tan temprana edad.

No ganó tantas preseas manejando armas conquistadoras, ni apropiándose el fuego divino, ni rivalizando con las musas. Esos fueron modos antiguos de hacerse glorioso. Ella es, ante todo, una mujer modernísima y precoz. Es un alma que puede ser todas las almas, gracias a su talento asimilativo y a su poder expresivo.

La graduada aludida es nada menos que la simpática "piba" Bessie Love (que es como si dijéramos la bel Amor), estrella de la Vitagraph.

Desde que Miss Love se dedicó al teatro del silencio, hace tres años, continuó sus labores escolares con maestros particulares; de suerte que, al optar diplomas la clase de 1919, Bessie pudo con orgullo ostentar notas que merecieron los mejores comentarios de sus condiscípulas.

Parece cosa de cuento; pero los éxitos escolares de la linda estrella demuestran que se trata de una mujercita por cabal, seria, de pensamientos fundamentales, por oposición a la chiquilina traviesa y sencilla que tanto celebramos en la pantalla, y que tantos corazones gana entre sus admiradores.

Bessie Love, actualmente en cartel en nuestros salones, nació en Los Angeles; y principió su carrera de artista cinematográfica antes de salir de la Escuela Superior.

Su primera contrata la firmó con David Griffith, en la Triangle-Fine Arts. Después trabajó bajo la dirección de Tomas H. Ince.

Bessi Love se distingue, como Vds. muy bien saben, por un raro encanto personal y por su marcadísimo talento interpretativo. Su buen éxito fué inmediato y sus progresos se delinearon rápidamente. Su triunfo estriba en la singularidad de combinar sus aptitudes de comediante con su capacidad para los toques dramáticos y patéticos. Es una actriz en el estricto sentido del calificativo.

Cuando Griffith e Ince se separaron de la Triangle, Bessie continuó en su compañía original, hasta hace un año, o poco más. Entonces aceptó una propuesta [illegible] serie de películas [illegible].

Terminadas éstas, Albert E. Smith, presidente de la Vitagraph, firmó con ella un contrato a largo plazo.

En las últimas cinecomedias Vitagraph — "La Patroncita" y "Por sobre el muro del jardín" — Bessie desempeña roles enteramente distintos de los que de ordinario les conocíamos. Pero en cada uno de ellos procede con tanta sinceridad y con personalidad tan única, que uno se maravilla de la capacidad intuitiva de esa muchacha. Y no pueden ser sino intuiciones; porque sus cortos años no le permiten la suma de experiencia que requieren esos roles hechos con tanta verdad y con tino tan artístico.

Cinematografía educativa

Con frecuencia nos hemos ocupado en estas columnas del importante lugar que le está reservado al cinematógrafo en los sistemas educativos del porvenir. En la actualidad, a pesar de estar este maravilloso invento en la infancia, son muchos los países que lo emplean para este fin con excelentes resultados, como podrá ver el lector por las siguientes notas tomadas de la importante revista inglesa "The Kinematograph and Lantern Weekly":

La ciencia y el cinematógrafo.—

Del 3 de julio al 5 de agosto, se celebró en el Central Hall, de Westminster (Inglaterra), la exhibición de productos científicos ingleses, cuyo objeto principal es poner de manifiesto los recientes progresos hechos en las ciencias e invenciones en la Gran Bretaña, impulsar el desarrollo de nuevas industrias y fomentar las existentes. Durante el tiempo que estuvo abierta la exhibición se proyectó películas de interés técnico y científico, y se empleó la pantalla cinematográfica para demostrar el funcionamiento de nuevas máquinas y sus accesorios.

El clero y el cinematógrafo.—

El reverendo E. L. Cochrane, hablando en Smethwick (Inglaterra) sobre el tema "La ciudad y el niño", demostró tener un criterio liberal que contrasta notablemente con algunas de las opiniones recientemente emitidas por algunos miembros del clero. Al abogar por la erección de un gran "hall" para el pueblo, dedicado a los héroes de la guerra, con jardín y café al aire libre, el orador declaró que preveía el tiempo en que el cinematógrafo formaría parte del equipo de todas las escuelas. El ilustre clérigo sugirió que hasta que llegase ese tiempo, sería conveniente que se destinase un día a la semana para proyecciones cinematográficas de carácter educativo para los niños, como parte del trabajo escolar, e insistió cerca de las autoridades locales en la instalación de cinematógrafos en las escuelas como asunto de la mayor importancia para la educación de la niñez.

Simulacro de incendio por medio de "films".—

En algunas ciudades de Inglaterra se está enseñando a los niños de las escuelas, por medio del cinematógrafo, la manera cómo deben proceder en caso de incendio; la forma cómo deben practicar las primeras curas a los heridos, y el manejo de los aparatos protectores contra incendios. Para que la presentación de estos films sea lo más perfecta posible, en las demostraciones toman parte notables actores y actrices. Las autoridades se proponen dar la mayor publicidad a estas películas, no sólo para llamar la atención al público acerca de ellas, sino también con el objeto de dar valiosos informes a las madres para que los practiquen en sus hogares.

Una clase de música en la escuela de sordo-mudos de Nueva York

La actriz de actualidad

¿Quién es Yvonne Delva?

Esto se preguntaban, allá por el mes de septiembre, muchos norteamericanos; y, por lo tanto, nada de extraño hay en que los porteños nos lo preguntemos en diciembre... y en Buenos Aires.

Lo curioso es que los preguntones neoyorquinos eran no sólo de la clase de "espectadores"; sino también de la otra: de la que nadie ignora: la de "críticos".

Pathé anunciaba que Yvonne iba a ser la co-estrella de la Acme Pictures Corporation, en "El asiento número 13".

Yvonne Delva es una de las actrices más aventajadas de Francia. Y tiene uno de los más seductores atractivos; quizás el más decisivo para que una actriz de talento sobresalga en París: su temprana edad. Es lo que nosotros llamamos familiarmente "una linda chica".

Muy pollita aún, en sus floridos quince, Mlle. Delva apareció en algunas obras francesas del teatro de candilejas, durante la guerra. En los intervalos de sus contratos teatrales, dedicábase a la pantalla.

Louce Perret, director de la filmación de "La silla número 13", se entusiasmó a primera vista con Mlle. Delva, en París. El experto director acababa de regresar de las trincheras, y disfrutaba de una licencia en la capital, cuando se le brindó oportunidad de contemplar a la inteligente actriz, que ya, en esos días, era el astro reinante en el mundo de bastidores de la exigente Lutecia contemporánea. Su programa era el programa "de sensación".

En cuanto Perret dejó las filas, volvióse a Estados Unidos, y entró en proposiciones a Mlle. Delva, invitándola a trasladarse al gran país de las "motion pictures". Lo cual prueba que los norteamericanos no son exclusivistas, y que toman lo bueno donde lo encuentran. La prestigiosa actriz rechazó porfiadamente las invitaciones. Hasta que, finalmente, se enteró de las modalidades de su presunto rol en "La silla número 13".

Era ésta una comedia de Bayard Veiller, muy celebrada en París, a donde llegó la fama de su buen éxito en Norte América. Había deleitado triunfalmente al público neoyorkino. Y Mlle. Delva, con ejercitada pupila, vió ahí el camino de Damasco.

Perret no se hizo esperar; la Acme Pictures Corporation acababa de [illegible] Arregló su equipaje, se [illegible] un trasatlántico y puso los [illegible] pies en las orillas de Hudson River.

Muy pocas semanas después de su arribo a Nueva York, terminaron las labores. Mlle. Delva iniciaba su carrera cinedramática; y estaba satisfecha. Volvía a París. La vida neoyorkina no colmaba sus complacencias. Una actriz francesa, joven y bonita necesita París, como el pez no puede vivir sin agua.

Dicen los comentadores neoyorkinos que Yvonne Delva en la pantalla tiene todas las características de una gran estrella.

Es bella, tiene talento, personalidad, carácter acentuado: cualidades que no pueden menos de atraerle innumerables admiradores cuando se exhiba la obra antes mencionada (cuyo título inglés es "The Thirteenth Clair").

Yvonne es rubia. Sus rulos parecen oro fino. Tiene los ojos azules, grandes y rasgados. Es de tipo aguileño, con rostro ovalado muy simpático.

El director Perret insiste en que Mlle. Delva vuelva a Nueva York. Si lo consigue, no será, empero, por mucho tiempo. Francia les todo para ella. Durante cinco años se identificó con los sufrimientos de su patria. Hizo cuanto estuvo a su alcance para aliviar las fatigas morales de los soldados. Dió dinero, tiempo, alegría: todo.

Su recompensa ha sido ingente: fué el triunfo mismo de su patria.

Y, ahora, preguntamos: — ¿Quién nos traerá a Buenos Aires a Yvonne Delva?

Porque es preciso que venga.

La censura y la cinematografía

—¿La censura? Está bien. Aceptada. Pero que sea discreta. En ese caso, hasta hallaríamos conveniente para la industria del film en Los Angeles — ha dicho De Mille, director general de la Famous P. L. Corporation, comentando el proyecto de creación del cargo de censor de películas, discutido hace algún tiempo en la municipalidad de Los Angeles.

He aquí los conceptos de De Mille:

—Si la censura, en cualquier ciudad, se coloca en terreno razonable, no dejará de ser útil, tanto para el público, cuanto para la industria en sí. En Los Angeles, por ejemplo, en la época actual, hay películas que bien merecerían ser arrojadas al fuego. Perjudican a la industria, desacreditando a los legítimos productores, quienes ponen su mayor empeño en producir películas buenas y decentes.

La gran dificultad en punto a censura — añade De Mille — consiste en conseguir un censor que no sea un zar. En algunas ciudades, principalmente en Chicago, hemos tenidos muestra de censores que, no sólo se erigen en guardianes de la moral pública, sino que se proponen a pontificar como críticos de arte. Pero es preciso no resucitar la Rusia en América. Rusia se quebró bajo el peso de estos funcionarios oficiales con atribuciones omnímodas, hasta sobre el derecho natural y el criterio estético, sobre lo civil y lo religioso, sobre la órbita del estado y la edilicia, negando al público cosas a lo que éste tiene inalienable derecho, y menoscabando a los productores frutos lícitamente perseguidos. No queremos en nuestro continente zares de ningún género. El censor tiene un perímetro de actividades que no debe rebasar. No debe tocar para nada la crítica. Si el censor elimina trozos de una película por motivos meramente perso-nales, es mejor que renuncie al cargo para el cual demuestra su ineptitud. Tengamos censores si queremos producción [illegible]

"Las aventuras de T[om Sawyer]"

La Sociedad General Cinematográfica estrena hoy en los cines Empire y Splendid, esta película de Paramount, que tiene por principal intérprete al conocido actor juvenil Jack Pickford.

Es una adaptación cinematográfica de "Tom Sawyer", célebre obra del inmortal humorista americano Mark Twain, que ha sido considerada por la crítica y el público americano, como el más delicado y profundo estudio de la psicología infantil.

La escenización pertenece a la conocida escritora Julia Crawford Ivers, y ha sido dirigida por William D. Taylor, uno de los hombres más experimentados de la cinematografía. En el reparto se han reunido los mejores actores juveniles del arte silencioso. Al lado de Jack Pickford, que se ha distinguido en la interpretación de estos caracteres, figura George Hackathorne, que en el papel de Sid, un pequeño pillo, ha realizado una creación artística de gran colorido y un relieve [illegible]. El grupo femenino está [illegible] por Alice Marriner [illegible] C. Horpton.

La his[toria] es sabido "Tom Sawyer" [illegible] de aldea de un travieso [illegible] energía no[...] inteligencia [illegible] cuado ni encuentran un [illegible] gar. Sus aventuras [illegible] serie de interesantes [illegible] que un observador [illegible] desarrollo y la transfiguración [illegible] inteligencia infantil [illegible] nos valores sentimentales [illegible] sido arrancados del libro [illegible] acierto y eficacia, figura [illegible] nas cómicas en las que Mark [Twain] fué maestro insuperable [illegible] logrado que esta película [illegible] las más interesantes y artísticas [que] haya producido Paramount.

El programa de hoy

Palace Theatre — Corrientes [illegible] — Hoy, tarde y noche: [illegible] urgencia, La manía literaria [illegible] Ruth Roland; Pathé Journal [illegible] más culpable, por J. Heckert [illegible] gre noble, por William [illegible]

Select — Suipacha 482 — [illegible] de y noche: En pos de Polly [illegible] ta, El hombre de hierro [illegible] dio; En la trampa, Aventuras de Tom Sawyer. Teatro de [illegible] cho todo abierto.

Empire Theatre. — Corrientes [y] Maipú. — Hoy, tarde: Por la [illegible] del honor, por John [illegible] pilirroja, por Alice Brady [illegible] Aventuras de Tom, por [illegible] ford y éxito de la troupe [illegible] rusos. Noche: mismo programa [illegible] nes 19: Función a beneficio [illegible] cretario del teatro [illegible] tero.

[illegible] vidar, Fox [illegible]

Splendid Theatre — [illegible] 1848. — Hoy tarde y [noche] [illegible] por casualidad (George [illegible]) siones dominantes (Julia [illegible]) remate de Betty (Fannie [illegible]) Las aventuras de Tom Sawyer (Jack Pickford).

Smart Palace — Corrientes [illegible] — Hoy, tarde y noche: [illegible] Exito de Teresita Zazá [illegible] rusos Tomaroff y Pilarica [illegible]

Mignón Palace — Hoy [illegible] noche: La señorita Vicky [illegible] siones dominantes, La ley [illegible] za, Educacional número 13.

Select Lavalle — Lavalle [illegible] Hoy, tarde y noche: La [illegible] ky Van, estreno, por Ethel [illegible] El peso de la prueba; El [illegible] hombre de hierro, la mejor [illegible] series.

Porteño (Corrientes 884) [illegible] riedades y cine para familias [illegible] dos los días estrenos.

Esmeralda — Esmeralda [illegible] Programa de cine y variedades [illegible] millares. — Todos los días [illegible] por el biógrafo.

Gaumont Theatre — [illegible] 1635. — Hoy tarde y [noche] [illegible] do programa.

Teatro de la Princesa — [illegible] 460. — Cine continuado [illegible] y de 8 a 13 — Hoy tarde [illegible] De aquí allá; Actualidades [illegible] Tripitas en la cocina, La [illegible] ma.

General Belgrano.—Cabildo [illegible] — Hoy tarde y noche: [illegible] tres, 14o. episodio; Una [illegible] La valija de joyas, Quien [illegible] menos ve; El loco Dick.

Chrystal Palace—Corrientes [illegible] Hoy tarde y noche: [illegible] lleta, Entre lobos, La [illegible] aldea.

The American Palace — [illegible] y Callao. — Hoy tarde y noche: [illegible] jer ante la ley; Mentira [illegible] Contra pereza diligencia.

Cine Presidente Roca — [illegible] 3753. — Hoy: Cosas de [illegible] llo moderno; El pacto de [illegible] El mozo de hotel; La intrusa [illegible]

Cine Bolívar — Bolívar [illegible] Hoy, tarde y noche: Por [illegible] nada más; Dos piratas [illegible] Porotos en lata; De Santa [illegible] raná.

Etoile Palace—Corrientes [illegible] — Hoy: El vaquero californiano [illegible] piritismo; Color local; El [illegible] tres, 2o. episodio.

Imperial Biógrafo—Caseros [illegible] — Hoy: A toda velocidad [illegible] el record; Alma de Oriente [illegible]

Petit Splendid. —Libertad [illegible] Hoy, variado programa.

Cine Radium No. 6 — [illegible] núm. 2970—Hoy: variado [illegible]

Real Cine. — Esmeralda [illegible] Hoy: Variado programa.

Cine Moderno — Corrientes [illegible] —Hoy: variado programa.

Cine Park (Palermo) [illegible] Un mundo aparte, El [illegible] El terror de la sierra [illegible] niestro.

Cine Colón de Flores [illegible] rica 66) — El cine de [illegible] películas. Programa [illegible] trenos diarios.

Cine San Martín — [illegible] —Hoy: Variado programa [illegible] trenos.

Teatro Pueyrredón — [illegible] número 6870 — [illegible] "Ronda", selecto programa [illegible]

Cine-teatro París — [illegible] mero 3038-42 (V[illegible]) dos los días, variados [illegible] estrenos: martes [illegible]

Soleil Palace — [illegible] —Hoy: Variado programa [illegible] trenos.

Petit Cine — [illegible]

CARRERAS DE CABALLOS

HIPODROMO ARGENTINO

LA REUNION DEL JUEVES

BREVES COMENTARIOS

El programa bastante interesante que se efectuará el jueves en Palermo, pues las distintas pruebas serán disputadas si no por elementos de calidad por lo menos con el número suficiente de inscriptos como para que funcionen el sport a placé, si se exceptúa el handicap de la milla que debido a los numerosos forfaits que han producido, ha quedado reducido el lote a sólo tres inscriptos.

La reunión dará comienzo con el Premio L'Espoir, carrera que ha sido fijada en primer término en vista de que sólo han ratificado su inscripción ó mejor dicho han aceptado el peso que les asignó el handicapper, los animales, a saber: Dámocles 56, General Haig 48 y Miguelito 44.

General Haig, que anda muy bien en sus ejercicios, compartirá con Miguelito los honores de la opinión.

El hijo de Méhari viene mejorando paulatinamente y puede disputar con la victoria a General Haig.

Dámocles puede intervenir con éxito. El hijo de Delarey viene recuperando su buena forma y una vez completada ha de poder hacer una seguida de victorias.

La segunda carrera es destinada a potrancas de tres años que no hayan ganado.

Entre los diez inscriptos se destaca netamente Parafina.

La hija de Fulmen cuenta con un segundo de Sylvina, performance que de repetirla, bien puede darle su primera victoria.

Quiringa se señala como una de las más serias contrarias de la favorita.

La representante del stud El Peronte fué tercera de Sylvina y aventajando a un lote bastante numeroso de competidoras.

Bimba, que fué segunda de Kokoa, Zurra y Sorel, que anda bastante bien, puede igualmente ser seria pretendiente al premio.

En tercer término se disputará el Premio Dyck, reservado a potrillos de dos años que no hayan ganado y cuyo triunfo tendrá que discutirse sobre 1600 metros.

La carrera se presenta difícil, pues la mayoría cuentan con probabilidades, desde el momento que no hay quien se destaque mayormente.

Grisgris, que en su única representación en público se ha desempeñado regular, con poco que haya adelantado es uno de los llamados a poder abandonar la categoría de perdedor.

Maléfico, que ya conoce los puestos de placé, como Colhué, son serios enemigos.

Maduro y Disparo pueden tener también sus pretensiones.

Por Dios puede ser la sorpresa de la carrera.

[illegible] clásicas.

Salaca que a su reciente fracaso dijo que se había mancado, ha vuelto a ser inscripto y por cierto que figura como uno de los candidatos más autorizados a aportar este premio a su caballeriza.

Cachalote que termina de obtener una espléndida victoria puede volver a imponerse.

Los Olmos que viene corriendo con mala suerte figurando invariablemente en los puestos de preferencia, puede llegar a imponerse aprovechando de la ventaja en el peso que le dispensan sus principales contrarios.

Carahignazú y Hollis son también candidatos.

El handicap de 1100 metros promete revestir interés, pues en él aparecen como competidores algunos de los que se han destacado en varias ocasiones como especialistas en la distancia.

Alcoy, que reaparece con una buena corrida puede resultar el ganador por más que los 59 kilos que le han correspondido pueden evitar su victoria.

Dinadia que ha alcanzado una excelente preparación será punto muy alto de matar con 54 kilos.

Enredista con sólo 45 kilos dará trabajo ganarla.

Hilera 51 y Betebe 54, no dejan de ser igualmente buenos candidatos.

La carrera de productos ganadores nos proporcionará un buen encuentro.

Petrópolis es dada la forma en que viene repitiendo sus carreras el candidato que se destaca como con mayores probabilidades.

Guilbert termina de correr mal, pero como su preparación es buena, nada nos extrañaría si no su victoria, por lo menos que tuviera apurado al favorito.

Machucho es otro de los buenos candidatos, teniendo en cuenta la forma en que remató su última carrera después de haber tenido una largada poco favorable.

Del resto de competidores no creemos mayormente, pues no han demostrado hasta el presente ser de las fuerzas de los citados con preferencia.

En la carrera de 1500 metros, reservada a yeguas de cuatro años y más edad que no hayan ganado más de 20.000 pesos, con recargos por sumas ganadas, son varias las que aparecen bien colocadas.

Querendona no tuvo en su última presentación la figuración que de ella se esperaba debido a contratiempos de la carrera. Como su preparación es buena, puede mejorar en mucho aquella performance.

Montana que termina de imponerse a voluntad, puede volver a ganar.

Copelina que figura regularmente en los puestos de preferencia; Blare que ande bien; The Fly que ha hecho buenos adelantos, así como Cerilla y Mi Nena forman un buen conjunto.

La carrera del desquite sobre 2200 metros se presenta algo complicada.

Radieux apesar de los 60 kilos puede ser un gran candidato.

Pope que ha demostrado el domingo al ser segundo de El Pibe, haber realizado notables adelantos en su preparación, será con 48 kilos un punto muy difícil de matar.

Pura Cepa que cuenta con una buena corrida. Turpín que termina de ganar en excelente estilo y Telovoliodire que correrá por primera vez en estas distancias son otros tantos buenos candidatos.

EL CLASICO DEL DOMINGO

Si bien es cierto que los competidores de esta carrera serán únicamente cinco, existe como es natural, [illegible] expectativa por la [illegible].

PREMIO CAPITAL

Distancia 2500 metros

$ 14.692 al 1o.; 1912 al 2o. y 456 al 3o.

Competidores y montas

José Eduardo 60 kilos, G. Ardouin
El Pibe 52, X. X.
Moloch 61, F. Arcuri
Tiny 52, T. N. Fernández
Remanso 61, M. Lema

En nuestro comentario no debemos tomar como base, como es natural, la corrida producida por Tiny, desde que si su estado no llegase a ser satisfactorio, su ecurie no lo presentaría.

Al hablar de Tiny tenemos que recordar el ganador del Comparación, y al detentor de la triple carrera. Con semejantes títulos no puede abrigarse la menor duda, ni hacer mención de un enemigo de un crack semejante.

Será una carrera difícil porque los caballos que lleva de contrarios puedan aproximársele más en esa distancia pero nunca vencerlo.

Moloch, si bien está en un tiro que no registra mayores hazañas, ha alcanzado tal grado de preparación y tiene una corrida tan extraordinaria que ha sido la comidilla en el Jockey Club.

¡Qué bien le caería al hijo de Melilla este triunfo para adquirir prestigio como reproductor!

De cualquier forma, Moloch está en condiciones de producir una gran carrera y dejamos especial constancia de ello.

La presencia de Remanso tiene igualmente gran importancia. Es bueno recordar que en su caballeriza se dijo a raíz de la carrera Internacional en la que All Eyes había finalizado tan cerca de Tiny que si el hijo de The Werpool hubiese corrido era un ganador seguro.

La línea bien sacada o mal, la veremos el próximo domingo, ya que el estado actual del representante del stud Alzaga Unzué es bueno.

La pareja formada por José Eduardo y El Pibe será la encargada de darle brillo a la gran carrera. Y se explica con la determinación de su caballeriza de imprimir un tren severísimo.

A nuestro juicio el stud La Chora puede tener sus pretenciones en la carrera y si fuera mayor la distancia, creemos que José Eduardo podría llegar a ser el encargado de escoltar al crack de la generación.

Sus ganadores hasta la fecha

1889 Havre, por Zut y Bianca, del señor E. Casal.
1890 Athos II por Zut y Athalie, del stud Entre Ríos.
1891 Camors, por E. the Confessor y Omphale, del stud Camors.
1892 Athos II, por Zut y Athalie, del stud Entre Ríos.
1893 B. Aires, por Chivalrous y Sarsaparrilla, del señor J. B. Zubiaurre.
1894 Lancero, por Saint Mirin y Artillerie, de la ecurie Indecis.
1895 Revancha, por Wipper In y Lotus, del stud José María.
1896 Atleta, por Acheron e Isology, del señor J. Atucha.
1897 Alacrán, por Gay Hermit y Venusta, del stud Los Cardos.
1898 Gonin, por Gay Hermit y Ante Diem, de la ecurie Pichimán.
1899 Valero, por Gay Hermit y Jane Hading, del stud Los Cardos.
1900 Penitente, por Neápolis y Paz Bégueule del señor J. A. Fernández.
1901 Tetuán, por Stileto y María Stella, del stud Don Gonzalo.
1902 Ultimátum, por Napoleón y Langlaagte, del stud La Alianza.
1903 Orán, por Orbit e Irish Jewel, de la ecurie Belgrano.
1904 Old Man, por Orbit y Moissonneuse, de la Petite Ecurie.
1905 Pelayo, por Neápolis y Pitanga, de la ecurie Lagrange.
1906 Floreal, por Kendal y La Rachel, del stud Don Gonzalo.
1907 Buchardo, por Orange y Borrasca, de la Petite Ecurie.
1908 Melgarejo, por Amianto y Mimí, del stud El Jockey.
1909 Ajó, por Buenos Aires y Friolera, del señor J. B. Zubiaurre.
1910 Espirita, por Old Man y Espuma, de la Petite Ecurie.
1911 Larrea, por Jardy y Muñeca, del señor J. A. Livingston.
1912 Bromo, por Druid y Bruma de la ecurie Pandero.
1913 Enérgica, por Cyllene y Partícula, del stud Don Gonzalo.
1914 Irigoyen, por Jardy y Encina, del stud Los Cardos.
1915 Picacero, por B. of Canny y Pícara, del stud Los Manantiales.
1916 Campanazo, por D. Jubilee y Celerina, del stud Pajonal.
1917 Botafogo, por Old Man y Korea del stud Alvear.
1918 Omega, por Your Majesty y Alfa, del stud Los Rosales.

PETROPOLIS

La actuación de este hijo de Saint Wolf no puede ser más regular. En su compromiso del jueves Petrópolis se destaca como un seguro ganador, porque es de suponer que Guilbert esta vez ha de conformarse con repetir su última carrera.

POPE

Estando en forma el hijo de Hermitaño y una vez destapado... no tenemos por qué dudar de que pasado mañana en el handicap final sea el señalado a resultar vencedor.

Ya ha demostrado el entraineur Sasso que cuando pone uno de sus pensionistas en forma, lo mantiene por buen tiempo y que cuando caen lo hacen también por una larga temporada.

¡Y si no, que lo diga Pope!

GRISGRIS

Podemos informar que este representante del stud Zubiaurre J. B., ha realizado algunos progresos después de la carrera de su debut. Grisgris se desempeña en privado en forma satisfactoria.

ENREDISTA

La hija de Jardy y Chismosa con 45 kilos debe perderse de vista en el handicap de velocidad.

Alcoy y Betebé, por más que corran, difícilmente han de poder dispensarle esa ventaja en el peso a Enredista, que por algo había sido ratificada en el clásico Alvear.

PARAFINA

Puede ganar

Tiene la hija de Fulmen una brillante oportunidad de poder abandonar la categoría de perdedora.

Parafina, repitiendo sus dos puestos de placé consecutivos, debe dar cuenta de Diaphane, Quiringa y demás contrarias.

MADURO

Al hacer su debut, este hijo de Pimiento no ha tenido la figuración que su ecurie esperaba. Y si pasado mañana cumple su compromiso, es muy posible que confirme el elevado concepto que de él ha demostrado el entraineur Lebourd. Grisgris y Maléfico, sus principales contrarios, tendrán que correr mucho si pretenden vencerlo.

LOS PROGRAMAS DE ENTRADAS

Hemos tenido un nuevo trimestre de carreras en que los handicaps han sido un fracaso, y sin embargo la comisión encargada de confeccionar los programas no ha tenido en cuenta para nada nuestras indicaciones hechas en víspera de ser largadas a circulación.

Queremos repetir que las líneas de aquel entonces eran lo que llenaba todas las necesidades y sobre todo lo que daría a las carreras elementos numerosos que hubiesen resultado en beneficio del Jockey Club y del impuesto que rige para el sport.

Esperemos que salga a circulación el nuevo programa de entradas y veremos si nuestras indicaciones han sido provechosas.

De los programas semanales, no somos partidarios por las causas ya conocidas por todos.

MOLOCH

Su apronte para el Capital

El estado del representante del stud Iceache es insuperable.

Dirigido por F. Arcuri, en momentos que se venía el chaparrón, fué ensayado en 1000 metros, recorriendo la distancia en el recomendable tiempo de 58" 3|5.

CYLLEVAL

Figura anotado en perdedores y demás está decir que debe obtener una fácil victoria.

El hijo de Val d'Or al debutar contaba con una corrida de 1'5" 3|5.

TIRSIS

El entraineur Orezzolo asegura que al hijo de Arcadic lo sacará un gran guapo.

Ya ha sido anotado y corre como para ganar cualquier carrera.

SAUERKRAUT

Este hijo de Riesco, como hemos anunciado disputará aquí un handicap de fondo, y según como se desempeñe será llevado a Montevideo con el fin de hacerle disputar algunas carreras en los meses de verano.

TINY

Es aprontado esta mañana

Como habíamos anunciado, esta mañana ha sido trabajado en 700 metros el crack aparcado a Hilera con R. A. Carabajal, empleando 40" y 4|5 los 700 metros.

Entre las personas que presenciaron este apronte fué discutido su estado, y el resultado del ejercicio, pero a nuestro juicio el representante del stud Haras La Luia al vencer por un cuerpo a Hilera, se ha desempeñado en forma eficaz.

Nos manifestaba el compositor de la hija de Calepino que es muy difícil que caballo alguno pueda vencer a su pupila por mayor ventaja en la partida y que él considera que el potrillo está en condiciones de confirmar sus altas cualidades.

El señor Soria, que presenció el apronte, ha quedado muy satisfecho.

GENERAL CAPDEVILA

El hijo de Juez de Paz continuará interviniendo en los handicaps de distancias largas en Palermo, y ha sido declarado forfait en la carrera Internacional de Montevideo.

Para el próximo domingo tiene un compromiso favorable.

Su piloto será Celestino Fenucci, quien el sábado lo aprontó sobre mil metros con resultado inmejorable.

PROGRAMAS

Damos a continuación los programas para las reuniones a efectuarse el domingo 21 y jueves 25 (feriado) del corriente mes, en el hipódromo Argentino:

Domingo 21

PREMIO BROMO

Distancia 1800 metros

El Temerario 59	Broquel 52
Crampón 57	Crag 51
El Cordobés 57	Cardo 51
Chacotón 56	Royal Bird 50
Bayoco 56	Doubler 48
Golden Tip 54	F. y Sangre
Andanada 54	Gambia 47
Promisión 54	Calibre 45
Delcassé 52	

PREMIO ENERGICA

Distancia 1500 metros

La Pellerina 56	Nenena 56
La Mazorca 56	Solterona 56
Bimba 56	Palombe 56
Voluble 56	Flos 56
Espinela 56	Lady Sola 56
Criolla Pura 56	La F. Ferik 56

PREMIO IRIGOYEN

Distancia 1500 metros

G. Lyautey 56	Florón 56
G. Nivelle 56	Mac Adam II 56
Maléfico 56	Crainqueville 56
Mata Siete 56	Taladro 56
Manuelito 56	V. of Kilsyht 56
Somme 56	Pollino 56
El Nato 56	Tabernero 56
Galante 56	Poolvis 56
Huanguelen II 56	Colhué 56

PREMIO PICACERO

Distancia 1700 metros

Miguelito 57	Petillant 54
Guilbert 57	Castelar 54
Previous 54	Rumbeador 54
Nerón 54	

PREMIO CAPITAL (Clásico)

Distancia 2500 metros

J. Eduardo 60	Tiny 52
El Pibe 52	Remanso 61
Moloch 61	

PREMIO CAMPANAZO

Distancia 1600 metros

Ducha Fría 55	Nazca 52
Epigrama 55	Gama 52
Salopita 55	Kikú 52
Cerina 55	En Broma 52
Ionia 55	Bombonnière 52
Grace 55	Malévola 52
Arpillera 55	[illegible]

PREMIO BOTAFOGO

Distancia 1600 metros

Fantasio 59	Tanguero 50
¡Iup! 55	Borbotón 48
Sandolín 55	Jafet 47
Lance 54	Muy Linda 46
Florette 53	Cynthia 46
C. B. Roqué 52	Araña 43
Retruco 51	Miguelito 43
Custodia 51	Last Pip 42

PREMIO OMEGA

Distancia 2800 metros

Tours 60	Monserrat 45
Radieux 56	Merry Chap 41
Tirsis 54	Rey Puesto 40
G. Capdevila 50	

Jueves 25 (feriado)

PREMIO AS DE ESPADAS

Distancia 1700 metros

Amarrete II 56	Doubler 51
Broquel 55	Yupanqui 50
Montana 54	Gambia 50
Zeppelin 54	Hollis 50
Bósforo 52	Los Olmos 50
Cri Cri 52	Filósofo 49
Scratcho 52	Calibre 48
San Isidro 52	Banquo 48

PREMIO SPARK

Distancia 1600 metros

La Mazorca 56	Palombe 56
Voluble 56	Flos 56
G. Powder 56	Lady Sola 56
Espinela 56	M'Amie 56
Rodaja 56	Macana 56
R. Claudia 56	

PREMIO UVA NEGRA

Distancia 1100 metros

G. Lyautey 56	Parra 56
Galante 56	Tapiz 56
R. Otter 56	Cylleval 56
Florón 56	Quedan 56
K. Karbin 56	Pastoril 56
Gran Tunante 56	K. George 56

PREMIO AGUERRIDO

Distancia 1500 metros

Grosella 56	Maitiarena 56
Nazca 56	Comuna 56
W. Pearl 56	Fluke 56
Quena 56	Alice 56
Kolette	Ternura 56
Alpina 56	Kikú 56
Silver Rose 56	Jaranilla 56
Bogotá 56	Milamores 56
Vivaz 56	Bombonnière 56
Gama 56	Monedilla 56
Frontina 56	Manía 56
En Broma 56	K. Doyle 56
Sabia 56	

PREMIO ARENALES (Clásico)

Distancia 1600 metros

Radieux 60	El Cordobés 53
Caricato 53	

PREMIO CHUCKER OUT

Distancia 1500 metros

Calavera 57	Esdepaja 54
Miguelito 57	Gringo 54
Machucho 57	Daino 54
Previous 54	Pergaminense 54
Suri 54	Chaplin 54
Petillant 54	Chonguito 54

PREMIO GIVEN OR

Distancia 1600 metros

Fantasio 59	Jafet 47
¡Iup! 55	Muy Linda 46
Sandolín 55	Cynthia 46
C. B. Roqué 52	Araña 43
Retruco 51	Miguelito 43
Borbotón 48	Last Pip 42
Lady Ada 48	

PREMIO REMANSO

Distancia 2500 metros

J. Eduardo 61	Monserrat 44
Tours 59	Sauerkraut 43
Radieux 55	Turpín 42
Tirsis 53	Magneto 41
Lance 50	Merry Chap 40
Hydra 48	

ALCOY

Reaparecerá en el handicap de velocidad de pasado mañana.

El hijo de Amsterdam, que ha marcado en su ensayo preparatorio 1'6" los 1100 metros, será el enemigo de mayor consideración de la favorita Enredista.

PALOMBE

Parece que el contratiempo sufrido por esta hija de Arcadie, que fué un sobrehueso, y que por esa causa no ha cumplido su compromiso del domingo, no ha tenido mayor importancia.

La pupila del stud Arechavala reaparecerá en una de las próximas reuniones.

VIVAZ

Esta hija de Volador fué ensayada esta mañana en la partida de práctica, marcando 41" 4|5 en la pista del medio.

MONSERRAT

Entre los competidores del handicap de fondo de pasado mañana, Monserrat es un excelente candidato.

El hijo de Calepino corre mucho e inspira gran confianza a su caballeriza.

EL REMATE DE MAÑANA

En el local de ventas del hipódromo Argentino rematarán mañana los señores Bullrich y Cía. varios caballos procedentes de los studs Don Gonzalo, Lagrange y otros, entre los que se encuentran elementos de positivo mérito como El Temerario, Cavador, Idus, Daino, Bólido, Cáspita, etcétera.

Como también figuran en el citado remate algunos productos de 2 años, no hay duda de que mañana han de acudir al tattersall muchos interesados por la clase de los animales que caerán bajo el martillo, varios de los cuales tienen aun buen programa en las pistas.

MI NENA

Termina de reaparecer la hija de Jardy, produciendo una excelente carrera. Con 51 kilos pasado mañana puede dar cuenta de todo el grupo que le disputará la victoria.

Hipódromo del Rosario

Las carreras del domingo — Sus resultados

Todo un éxito resultó la reunión de carreras celebrada el último domingo en el hipódromo Independencia.

Las perspectivas interesantes que ofrecía el encuentro de elementos a los cuales viene destinguiendo una lucida actuación en las pistas y que componían el campo de diversas pruebas, atrajo numerosísimo público al circo de carreras observándose atestadas sus dependencias desde la hora señalada para la prueba inicial del programa. Es así como las operaciones del "betting" adquirieron inusitada actividad marcando en definitiva cifras elevadas.

Por la conquista de la prima ofrecida al vencedor bajaron ala liza en el clásico Hipódromo Argentino, un handicap sobre 2000 metros, Volunter, 62 kilos con la monta de Cipriano Claverie; Mi Regalón 50, con Santiago Caro y Jack 45, con M. Sáenz, ap.

La mayoría de sufragios le fué acordada a Volunter, el caballo más prestigioso de estas pistas, pero el pensionista del Ascot cayó batido por Mi Regalón, otro elemento de talla en este hipódromo. Si bien el favorito produjo una perfomance honrosa, concorde con sus antecedentes, se atribuye en cierto modo su derrota, al "desgano" con que lo dirigió su piloto, quien contrarió en todo momento de la carrera, las instrucciones precisas de que fuera impuesto para el mejor desempeño de su cabalgadura.

Al levantarse las cintas inició la carrera el favorito que poco después conturo, facilitando el avance a Mi Regalón en el primer codo por junto a la empalizada. Jack por la línea exterior fué en busca del puntero que le cedió la delantera en la iniciación de la recta opuesta pero al salvar los 1300 metros el hijo de Iguazú recuperó sus posiciones de leader, en tanto que el favorito muy contenido por su piloto desenvolvía su acción evidentemente "abierto". Sin variantes en el orden de colocación de los competidores la carrera siguió su curso hasta transpuesto el palo señalador de los 1000 metros— cubiertos en 1' 4" 1|2 — sitio en que el piloto del puntero dió rienda a su cabalgadura distanciándose de improviso. En estas circunstancias Volunter es impulsado al avance y pasando a Jack procura acortar distancia. En las proximidades de la recta final Volunter amaga ya las posiciones del leader y Jack en pos de aquel se prepara al ataque. Al desembocar los competidores en el tiro derecho Volunter toma la línea ostenciblemente abierto obligando a Jack a perder terreno y en ese preciso momento Mi Regalón aprovecha la falsa maniobra del piloto de su contrario sacando apreciable ventaja. Más adelante cargan Volunter y Jack, pero sin éxito, pues aún cuando el rush del favorito es impresionante, no puede quebrar a Mi Regalón que obtiene el triunfo, totalmente exigido, por un pescuezo. Jack finaliza tercero a 3|4 cuerpos del pensionista del Ascot.

La distancia de la prueba fué cubierta en 2'5" 3|5.

Insertamos a continuación los resultados de las pruebas complementarias del programa:

—Premio Farward, 1300 metros —1a. Kelso, 53 kilos del stud J. Anderson, C. Claverie; 2o. Adán 56; 3o. Machín 51 y 4o. Maravú 53. No placé 7 caballos. Ganada por 1 cabeza. Tiempo 1'21".

—Premio Idolatría, 1300 metros —1a. Dinorak 52 kilos del stud Aguilucho, M. Sáenz ap.; 2a. Keratina 54; 3a. P. di Mé 51 y 4o. Characato 56. No placé 5 caballos. Ganada por 1 y 1|2 cuerpo. Tiempo, 1'22".

—Premio Remate, 1600 metros— 1o. Cruz Diablo 56 kilos del stud La Agraciada, S. Caro; 2o. Jenner 51; 3o. Jaurés 50 y 4a. Elfride 52. No placé 3 caballo. Ganada por un pescueso. Tiempo 1'41".

—Premio Mi Regalón, 1600 metros — 1o. Pleno 44 kilos del stud La Higuera; 2a. Señoría 45; 3o. Rock Salt 43 y 4a. Joaka 48. No placé 5 caballos. Ganada por 2 cuerpos. Tiempo 1'40". G. A. Gómez ap.

—Premio Oro Viejo, 2200 metros —1o. Remembranza [illegible] kilos del stud E. Unidos, O. Medina ap.; 2os. puesta Rosicler 46 y Wavy 40; 4o. Grow 44. No placé 3 caballos. Ganaad por 2 cuerpos. Tiempo 2' 20".

Asignación de pesos para la reunión del 21 de diciembre.

Premio Haras Ena, 1600 metros — Cruz Diablo 60 kilos, Juárez 59, Acabóse 55, Petrogrado 55, Jeuner 54, Ricurita 53, Juana la Loca 52, Pleno 51, Balao 49, Felpa 48, Conroy 48, Versailles 46.

Premio Cachafaz (1917), 2000 metros — Barrisco 58 kilos, Foncinia 56, Pleno 52, Lady Bramble 51, Señoría 50, Legerdemain 49, Milla Lonco 49, Horner 46, Maravú 46, Poética 45.

Premio Skirmisher (1918), 2200 metros — Remembranza 63 kilos, L. Espoir 61, Mi Regalón 61, Honorio II 56, Pasteur 54, Aguilucho 55, Jack 52, Chaché 41, Bernadotte 40, Letargo 40.

Reunión N.o 49. Premio Clarnura, 1600 metros — Honorio II 67 kilos, Pasteur 65, Elfride 59, Cox 58, Inkerman 56, Grow 54, Fucar 52, Liviano 45, Hoff 46, Indirecta 46, Wavy 45, Joaka 44, Juana la Loca 44, Pleno 42, Señoría 41, Balai 41, Morita 41, Lollipop 41, Quickline 40, Conroy 40, Machín 40, aBilique 40.

Nota: El miércoles 17 del corriente, apertura de cartas para la reunión del 25 de diciembre.

Hiprródromo de San Martín

Asignación de pesos. Reunión del 21 de diciembre.

Premio Revoltoso. Distancia 1400 metros.

Pacará 67 kilos, S. de Oro 61, Dominguero 57, Flechero 52, Velero 48, Leonazo 47, Chusca 47, Pelufín 47, Peliaguda 46, Dear Lassie 46, Morañi 45, Genoroso 43, Marjolaine 40.

Premio La Mouche. Distancia 2200 metros. Pacará 67 kilos, Huanguelén 58, D. Paul 56, La Cigarrona 55, Humo 52, D. Danilo 52, L. de Vega 52, Paulita 50, Chimanta 48, P. de Gales 44, Lanús 44, Jarfelt 44, Pacho 44, Los Angeles 44, Gallineta 42, H. Power 40, Viva la Patria 40.

Hipódromo de Temperley

Asignación de pesos para la reunión del 21 del corriente:

Premio Beata, 1200 metros. —Escándalo 56 kilos, Ton Ton 56, Susana 55, Estray 54, Anadana 54, Audaz 53, Cartela 51, Genoveva 51, Afufa 50, Sans Coeur 50, Retórica 49, Turpín 49, Tipo Raro, Clavileño, Cherilier, Suzón II, Natusco, Cheery Man, Reina 48 kilos.

Premio Beatriz, 1200 metros. — Veterano, Castañazo, Wellington II, Petit Bronce, Helado, Masinisa, Los Principios, Juancito con 56; Lark, Clamorado, Fenómeno Llamador, Preccini con 52 y Lena 50.

Premio Beauté, 1110 metros. — Zumbón, Virgilio IV, Alarma, Carcamán II, Adelión, Picolo II, El Tiziano, Antuco II, General Pringles 56 kilos, Alicia II, Destreza, Chicha, Lilina 54.

Premio Beba, 1400 metros. —Juzgado 57 klos, Arpón 55, Cosme 54, Chiste 52, Misterito 51, Juramento 49, Pocholo 48, Colibrí 47, Staterto 46, Fastidio II, Romántico, Chaliapine 44.

Premio Bebesita, 1300 metros. — Chiligar, Toto XII, Filete, Intrego, Lescaut 58 kilos, Juan Machain, Lobezno Dispuesto, Imperioso, Alfanje, Milla Man, San Vicente 55, Chulón, Kasto 51.

Premio Beldaga, 1200 metros. — Hurí 59 kilos, La Maravilla 57, Percanta 57, La Conflagración, Fiereza, Rub a Rub, Rabanera, Mme. Lynch, P. de Escándalo, Maniquí II, Reina Isabel 55 kilos, Kaseina, Iniciadora 51 kilos.

Premio Belette, 1800 metros.—Juliano 57 kilos, Iup 56, Cachafaz 53, Stellaris, Chaliapine, Triestina 51, Romántico 50, Baluyan 50, Pitete, Buen Tiempo, Espartillar 49, Viaraza, Rezongón, Old Green 40.

Para la reunión del jueves 25 del corriente:

Premio Discreta, 1200 metros. — Varejón 59 kilos, Escándalo 56, Estray 54, Sans Coeur, Avasalladora 50, En fin 49, Tipo Raro, Clavileño, Thuiller, Suzón II, Dormilón II, Nelusco, Cheery Man.

Premio Discreta, 1200 metros. — Amica 63 kilos, Oro del Rhin 57, Ton Ton 56, Susana 55, Audaz 53, Patética 52, Cartela 51, Genovesa 51, Afufa 50, Retórica 49, Ruin 48, Von Mackensen 54.

Premio Disipada, 1300 metros. — Zumbón, Veterano, Castañazo, Petit Bronce, Helado, Los Principios, Juancito, Masinisa 56 kilos, Carcamán II, Puccini, Adelión, Piccolo II, Fuego Lento Latigazo, Llamador, Ermitaño 52 kilos.

Premio Distinguida, 1600 metros. — Mimosa II, C. de Ambar, Buena Vista 56 kilos, F. Lassie, Paraná, Alicia II, Lena, Puraparada, Literata, Moraleja, Alfanjía, Destreza, Beguenle, Lilina 52.

Premio Diva, 1200 metros. — Prise 61 kilos, Le Cigarrera 55, Flor de Cardo 54, Ranquela 53, Percanta 52, La Fornarina, Hurí, Triestina 51, Balupan 50, Maniquí II 49, Majela 49, Povera, P. de Escándalo, Zapala 48 kilos.

Premio Distraída, 1100 metros. — Konin, Pititi, F. French, Alfanje, Mila Man, Lobezno, Imperioso Dispuesto, San Vicente 57 kilos, Reina Isabel, Fiereza, [illegible], Rabanera, Mme. Lynch 55, Chulón, Kasto, Matrero 53, Paraná 52, Iniciadora 51, Kaseina 51, Zumbón 50, Petit Bronce 54, Llamador 54, Fenómeno 54 kilos.

Premio Diosa, 1300 metros. — Chiste 59 kilos, Statuto 53, Romántico 50, Balupen 50, Pititi 49, Buen Tiempo 49, Aduar 49, Sevillano, Integro Fastidio II, Dubail, Veranito, Alcornoque, Eléctrico, Rezongón, Old Green 48.

Hipódromo de Montevideo

LOS CLASICOS Bs. AIRES Y JOSE P. RAMIREZ

De acuerdo con los forfaits que publicamos, estas dos grandes carreras quedan constituídas en la siguiente forma:

Premio Buenos Aires

Liniers 60 kilos, Acrata 58, Mataquito 56, Cartagena 54, Vírgula 48, Nerón 48, Zagora 48, Pasteur 48, Quacker 48, Dairy Boy 48, Casiopea 48, Shah Lear 48, General Orozco 48, Kaporal 48, Rasta 48, Tipsy 48, Acanto 48, Guinpool 48, Yapeyú 48, Bauano 48, Maruxa 48, Nivelle 48.

Premio José P. Ramírez

Remanso 62 kilos, Tiny 56, Tours 55, Radieux 53, Buen Ojo 52, Liniers 51, Acrata 50, El Temerario 50, Sauerkraut 50, Mataquito 50, Bristol 50, Chápiro 50, Quacker 50, Benz 50, Rodín 50, Don Raúl 50, Vanadium 50, Juanchón 50, Valentón 50.

EL CLASICO CLAUSURA

Si no es porque a Bristol le tocaba haber adelantado 50 metros desde su carrera en el Premio de Honor, ¡bonito papel hacíamos los que sostuvimos la candidatura de su compañero Chápiro!

Aquel defensor de Los Cerrillos estaba el domingo en mejores condiciones para producir una carrera discreta, que en el clásico citado antes: bajo en el handicap y dentro de una distancia en la que se han desempeñado con frecuencia bien, hubiera tenido los caracteres de una semifija, a no ser por la desastrosa performance de la Copa de Oro; pero su conducta en ésta, no permitía de ninguna manera suponer que se adjudicara al galope y por tres cuerpos y medio el clásico Clausura, venciendo a un grupo de caballos regulares, y a un animal bueno, como es Chápiro. El hijo de Brisa dejó entrever por la forma de rematar la carrera, que hubiera mejorado, en caso necesario, el tiempo de ella, en más de un segundo acaso.

Si Bristol sigue adelantando hasta la Internacional, en la proporción que se le ha notado esta semana, es capaz de ganarle a Tiny.

Chápiro, corrió muy mal. Falta saber si lo hubiera hecho mejor de no

REMATES

Adolfo Bullrich y Cía.

De carrera en training: Del stud "Don Gonzalo", "Lagrange" y otros.

Del stud "Lagrange", los siguientes caballos en pleno training y listos para correr: Cavador, 1914, zaino por Pelayo y Cavatina, ganador de $ 80.000 y 16 carreras, entre ellas 2 clásicos (se rematará con base de $ 15.000); Idus, 1915, alazán, por Orinoco e Irma, ganador de $ 16.800, 4 carreras; Daino, 1916, alazán, por Pelayo y Dañina, ganador de una carrera. Del stud "Don Gonzalo": E. Temerario, 1915, zaino negro, por Your Majesty y Partícula, es ganador de 6 carreras por la suma de $ 28.000. Del Haras Ojo de Agua: El Cobre, de 2 años, domado, por Chambertin y Promise; medio hermano de Bronce. De otras procedencias: Irresistible, 1918, zaino col. por Val d'Or y Wild Wire; Bólido, 1914, zaino col. por Fulmen y Bujía, ganador de 22.400 pesos; Danta, 1916, por Saint Wolf y Dalriada; Madame Wolf, por Sain Wolf y Madame d'Avril; Viva Vocce, por Jardy y Vivandera; Don Santos II, 1915, por Blue Blood y Diferencia; Cáspita, por Polar Star y Balai de Crin; 1 hijo de Valero y 1 hijo de Pipiolo, por orden y cuenta de su dueño. Se rematarán

El miércoles 17 de diciembre, a las 5 p. m., en el local de ventas del Hipódromo Argentino. Comisión a cargo de los compradores. Otros informes y catálogos en nuestra casa, Florida 273.—Adolfo Bullrich y Cía.

11|960 v. dic. 16.

GINEBRA
Bols
SU COLOR AMBAR PALIDO COMPRUEBA SU VEJEZ

DINERO
LA OCASION — — — LA OCASION
Casa Rettes — — San Martín 288
CASA ESTABLECIDA EN 1889
Alhajas y Pólizas PAGO todo su valor y
VENDO A MITAD DE PRECIO DE JOYERIA
ABSOLUTA RESERVA — SAN MARTIN 288 - U. T. 6130 (Av.)

Mañana:
:: DE CARRERA ::
Productos en training de los Studs
"Lagrange", "Don Gonzalo", "Chapadmalal",
Haras "Ojo de Agua" y otros
Mañana a las 4.30 de la tarde
En el local de ventas del Hipódromo Argentino remataremos a
Cavador (con base de $ 15.000), Idus, Daino, El Temerario, El Cobre, Irresistible, Bólido, Danta, Mme. Wolf, Viva Voce, Don Santos II, Cáspita, Quena, Cocktail, Parigot, un producto por Pipiolo y un producto macho y otro hembra por Valero.
Catálogos con detalles y otros informes solicítense en nuestra casa Florida 273.
Adolfo Bullrich y Cía.

WHISKY
BUCHANAN

Parque Japonés
PASEO DE JULIO Y CALLAO
TEMPORADA DE VERANO
ABIERTO TODAS LAS NOCHES
y de TARDE los DOMINGOS y DIAS FESTIVOS

haberse revelado su compañero, como un "traqueteito".

Rodin vino casi todo el tiro con aires de triunfador, pero cuando aparecio uno corriendo de firme, se le acabaron los aires, y fué vencido fácilmente por Bristol al que en su campaña de potrillo precediera siempre. Ello prueba que el hijo de Diamond, ha decaído resueltamente.

Miau, volvió a producir una performance discreta. Reservó bríos para sostener el tercer puesto, aunque lejos del ganador, después de haber tenido sobre sí, todo el peso de la prueba.

Tabaré confirmó nuestra sospecha: hacíale falta un trabajo serio. Ahora sí, sospechamos que ganará en seguida.

Antuco corrió muy mal y pésimamente con relación a su última performance. El hijo de Fúlmen nos tiene habituados a esas contradicciones, pero el público siempre crédulo, lo boleteó ayer con fe.

Mascotón pasó desapercibido y terminó rezagado.

A Vanadium aun le falta algo.

Varias—En la reunión del domingo se vendieron 39.098 ganadores y 21.062 placés, o sea $ 120.320. El Jockey Club dió en premios $ 9.890.

—Al compositor H. Estades le fué aplicada una multa de 50 pesos, de acuerdo con el artículo 58 del reglamento, que dice: "A los compositores que censuraran en forma que pudiera trascender al público, los actos o resoluciones de la comisión directiva, de sus subcomisiones o de sus representantes, se les aplicará una multa de cincuenta pesos, y, en caso de reincidencia, se les retirará la patente, etc."

—El jockey R. Rojas, que dirigía a Bella Donna, fué suspendido por una reunión, por estorbar a Golosina.

—El único profesional que obtuvo el domingo más de un triunfo fué el jockey A. Batista, quien dió triplete con Majestic, Bristol y La Pampa II.

La primera visita

En la ciudad una "nevada" provoca alegría, diversión. En la soledad de los campos cordilleranos una "nevada" se reviste de caracteres pavorosos. Los animales se arremolinan en los potreros y forman grupos o caravanas que emigran de un punto a otro o permanecen en un solo sitio en continuo movimiento, con el fin de aplacar la nieve con sus patas a medida que cae y se aglomera. Sacuden sus cabezas con inquietud y sus mugidos implorantes ya no tienen eco en las quebradas ni en las hondas gargantas de los cerros. La blanda plumilla va tiñendo de blanco el paisaje y el silencio de la montaña se hace más y más definitivo.

Sólo en el fondo de las ensenadas lejanas queda un vestigio de sombra y de verdura. Bajo los boldos y los robles se forman grutas obscuras que parecen estar talladas en mármol.

Junto a las parvas ruinosas diseminadas en el campo las vacas esconden a sus hijos con solicitud maternal. Observo una que lame absorta la piel overa de su cría. No se podría asegurar qué produce en su ánimo mayor voluptuosidad, si la insipidez de la nieve o la tibia caricia que prodiga a su hijo.

Pasa una hora y la plumilla de nieve cae tan copiosamente que el mundo se ha convertido en una masa informe y blanca cuyas líneas se pierden en una ausencia absoluta de colorido.

Cierro mi ventana de observación y en ese mismo momento se estrellan contra los vidrios dos hermosos tordos que gritan con insistencia. No sé si se chancean o si han venido a estrellarse en mi ventana empujados por el viento o por la crudeza del temporal.

Abro la ventana con cuidado y los tordos se precipitan a mi alcoba con una bulla inusitada.

A la vuelta de unos cuantos revoleteos se adueñan de mi alcoba y una vez encendida la luz y traído el brasero, la alegría de mis dos huéspedes raya en verdadera locura. Los observo con regocijo. ¿Juegan o se burlan de mí?

¿Sus gritos son producidos por la alegría o por el dolor, por el frío de afuera o por el calor de mi alcoba

Pero el hecho es el hecho; son mis huéspedes, son los primeros seres que han ido a visitarme en la soledad, debo pues recibirlos con las atenciones de estilo.

Saco desde luego un puñado de trigo de uno de mis bolsillos y lo arrojo maliciosamente sobre mi mesa de trabajo. Desde la moldura del ropero observan ambos visitantes mi maniobra y de común acuerdo enmudecen. Sus cabezas adquieren la serenidad de las personas bien educadas y se vuelven de un lado a otro con la fría desenvoltura de los cómicos avezados. Sus pies tararean en el ropero como tanteando un momento oportuno para lanzarse a la mesa.

Me retiro un poco de la mesa y ya están sobre ella preparados para dar comienzo a la merienda con espantable naturalidad. Cogen un grano, lanzan una carcajada musical, luego cogen otro y otros más y entre los gritos y silbidos agudos y armónicos que emiten distingo claramente los melifluos acordes de algún himno de victoria que entonan los tordos en la enramada para celebrar las grandes hazañas de su poética leyenda.

Luego después comienza el banquete. Los papeles que hay sobre la mesa han sufrido sensibles deterioros. Las carillas escritas son pisoteadas y también ilustradas por exóticos dibujos y figuras que los pies de mis amigos han estampado sobre ellas con increíble despreocupación.

Hasta la bellísima carta de una amiga del alma escrita en celeste pergamino, ha sido violada por ellos en forma lamentable... Sobre la hermosísima estrofa que resumía sus cristalinos pensamientos hay una mancha obscura que la cubre casi totalmente. Sus caracteres elegantes apenas se distinguen.

Ante el temor de que la estrofa se borre también de mi memoria comienzo a deletrearla inclinado sobre la mesa:

"Mon reve c'est de faire un libre
beaucoup plus vecu q'invente
et que par sa sincerité
aide quelq'un, peut'etre, a vivre".

¿La noble inspiración compendiada en la estrofa de mi amiga, se cumplirá?

Estoy cierto de ello. Pero ¡qué inescrutables son tus destinos, vida humana!

A los pocos días de acontecido este trágico incidente un diario que llegaba a mis manos con una semana de atraso, registraba en primera página el retrato de mi amiga, fallecida repentinamente de un ataque al corazón.

El libro anunciado en la estrofa no sería "vivido" ni "inventado" por mi noble amiga. Los tordos de mi alcoba con la inconsciencia que empleaba la "Intrusa" para cortar el hilo de su vida y de sus sagrados propósitos, así me lo demostraron en esa escena inolvidable que me dió la medida del valor que representa la realidad de las cosas naturales ante la inconsistencia de los ensueños y de los ideales.

A la mañana siguiente, aun no había comenzado el gran alquimista del firmamento a fundir con sus rayos la espesa caparazón de nieve que envolvía la tierra y ya los tordos picaban los vidrios de la ventana dando gritos estridentes para avisarme que había llegado el momento de despedirse.

Abrí y se escaparon felices a volar sobre la nieve.

Juan Barros.

VACCARO
30 AÑOS DE CRÉDITO EN
CAMBIO DE MONEDA
TITULOS Y ACCIONES
LOTERIA NACIONAL
ALTA PUBLICIDAD
AV. DE MAYO 638 - B. Aires

ESTADO DEL TIEMPO

Sinopsis del tiempo a las 8 a m.

Cayeron lluvias ligeras en el norte de Buenos Aires y en puntos aislados en Pampa Central y en el oeste de Río Negro. Reina tiempo algo nublado en Buenos Aires y en las regiones del sur; en el centro y norte continúa bueno.

Prevalece vientos suaves a moderados del rumbo norte en las provincias y suaves del oeste en Neuquén, Río Negro y Chubut.

La temperatura ha subido varios grados excepto en el oeste de las regiones del sur donde ha bajado; en el este y sur se encuentra más o menos normal y superior a lan ormal en las provincias del oeste.

La presión atmosférica ha bajado en casi todas partes y presenta un centro de 750 mm. en Catamarca y La Rioja.

Probabilidades del estado del tiempo hasta las 8 de la noche de mañana:

En general: Lluvias generales con temperatura en descenso.

Provincia de Buenos Aires y Pampa Central, Santa Fe, Entre Ríos, Corrientes, Santiago y norte de Córdoba, Mendoza, San Luis y sur de Córdoba: Lluvias con temperatura en descenso.

Catamarca, La Rioja, San Juan, Jujuy, Salta y Tucumán: Lluvias el miércoles con temperatura en descenso.

Río Negro, Neuquén, Chubut y Santa Cruz: Bueno y más fresco.

MUNDO COMERCIAL

MERCADO DE VACUNOS
(Liniers)

En las mismas condiciones de flojedad de la mañana anterior, se cotizaron las haciendas hoy en este mercado.

Por novillos gordos y especiales de frigorífico, se pagó $ 0.29 la libra.

Para las haciendas de consumo los precios se mantienen muy flojos.

La entrada de hoy en este mercado fué de 3074 cabezas, clasificadas en la siguiente forma: novillos 2064; vacas 803 y terneros 207. Porcinos entraron 682.

Los precios corrientes de la mañana fueron los siguientes:

Toros y torunos gordos para frigorífico, de pesos 200 a 202; id. para consumo id. de 140 a 175; novillos excepcionales id. a 254; id. m. especiales id. de 226 a 247; id. especiales id. de 195 a 222; id. m. gordos id. de 178 a 190; id. gordos id. de 160 a 174; id. generales para consumo de 155 a 155; novillitos excepcionales id. a 175; id. especiales id. de 152 a 170; id. generales id. de 90 a 145; vacas excepcionales id. de 230 a 250; id. especiales id. de 195 a 212; id. gordas id. de 174 a 190; id. generales id. de 92 a 166; vaquillonas especiales id. de 151 a 157; id. generales id. de 89 a 145; terneros excepcionales id. a 120; id. especiales id. de 95 a 110; id. fordos id. de 78 a 90; id. generales id. de 45 a 73; id. mamones id. de 222 a 75.

Para porcinos los precios variaron entre pesos 0.57 a 0.60; especiales de 0.64 a 0.67 el kilo.

VENTAS DE HOY

APHECA y Cía. JUAN—
70 novillos excepcionales Quequen, pesos 247; 21 id. especiales T. Lauquen 195; 12 toros gordos id. 175; 18 novillos id. id. 170.
ACCAME BELLINI y Cía.—
9 vacas especiales Suipacha, pesos 195; 11 id. m. gordas id. 180; 14 id. id. Santa Fe 182; 17 id. flacas id. 90.
ALCHOURRON Hnos.—
11 vaq. especiales G. Pinto, pesos 157; 5 vacas gordas id. 140; 6 vaq. b. carne id. 92.
BELLOCQ E HITA—
11 novillos excepcionales Lobería, pesos 240; 24 novillitos m. gordos id. 140; 10 vaq. c. gorda id. 110; 13 vacas m. gordas id. 170; 22 novillitos especiales id. 210; 6 vacas m. gordas id. 170; 8 id. gordas id. 140; 12 terneros gordos id. 90; 6 id. mamones id. 30.
BAYONA y Cía. J.—
2 toros b. carne Ayacucho, $ 100.
CROTTO Hnos.—
4 vacas excepcionales G. Villegas, pesos 250; 14 id. especiales id. 190.
CHAPAR y Cía.—
10 toritos g. y c. gorda Balcarce, pesos 125; 3 vacas id. id. 130; 10 vaq. gordas id. 135; 43 novillos excepcionales G. Pinto 254; 3 torunos especiales C. Dorrego 200; 3 id. c. gorda id. 140.
DEVOTO y Cía. Lda. TOMAS—
5 novillitos m. especiales Pergamino, pesos 170; 5 id. sepeciales id. 160; 17 vaq. b. carne id. 85; 6 id. flacas id. 60; 4 novillitos id. id. 60; 7 id. g. y c. gorda id. 117; 5 vaq. id. id. 117; 8 terneros regulares Junín 75; 6 vaq. g. y c. gorda id. 124; 9 novillitos m. gordos id. 144; 9 id. gordos id. 132; 8 id. g. y c. gorda C. Tejedor 125; 9 vacas m. gordas id. id. 167; 6 terneros mamones id. 55.
LANUS Y PERALT ARAMOS—
70 novillitos especiales Tandil, pesos 158; 9 vaq. gordas Las Heras 134.
LYNCH y Cía. LEANDRO—
30 novillos gordos Lobería, pesos 171; 14 novillitos g. y c. gorda id. 125; 15 vaq. m. gordas Lobos 151; 4 terneros gordos id. 95.
LOURTET y Cía. LUCIANO—
90 novillos m. especiales Caseros, $ 232.
LANUSSE PEDRO y ANTONIO—
2 terneros mamones Rivadavia a pesos 22; 3 vacas flacas a pesos 47; 2 novillos id id a 80; 2 novillitos buena carne a pesos 91; 3 toros flacos a pesos 82; 2 id carne gorda a 144; 3 vacas especiales a pesos 178.50; 14 vaquillonas gordas de Junín a pesos 125; 2 vacas excepcionales a pesos 230; 6 id especiales a 188.50; 19 novillitos gordos a 134; 18 id id a 126; 12 novillos carne gorda de Santa Fe a pesos 120; 26 id flacos a 101; 22 id id a 96; 9 id gordos de Caseros a 173; 30 mestizos gordos de Caseros a 181; 27 id gordos y carne gorda de Lobería a 154.
LALOR JUAN B.—
6 terneros buenos de Lobería a 77; 7 id gordos a 91; 9 vaquillonas gordas y carne gorda a 109; 6 terneros mestizos especiales a pesos 112; 5 id buenos a 79; 4 id id a 83.55; 3 novillos flacos de Carlos Tejedor a 90.50; 5 novillitos flacos a pesos 72.50; 4 novillos id id a 118; 4 id gordos a 177.
MANTEL y Cía.—
6 vaquillonas gordas y carne gorda de General Levalle a pesos 125; 5 id id a pesos 118; 2 id gordas a 130.
MONTEDONICO y Cía. JOSE A.—
10 novillos mestizos especiales de Alsina a pesos 226; 4 novillitos mestizos gordos a 141; 4 especiales a 165; 3 novillos buena carne a 118.
MENDEZ y Cía. JORGE M.—
72 novillos gordos y carne gorda de Balcarce a pesos 156; 107 id id de Entre Ríos a 160; 56 novillitos id id a 123; 14 id gordos y carne gorda a pesos 120; 7 id id a 125.
NOGUERAS AVALOS SALAZAR y Cía.—
7 vacas especiales de Cagaros 212; 4 toros buena carne id 100; 26 id especiales a pesos 202; 28 vacas mestizas gordas a 155; 40 terneros mamones a 70.
NAZAR y HERNANDEZ—
6 novillitos especiales de Pilar a pesos 157; 5 vaquillonas gordas y carne gorda a pesos 120; 4 terneros mestizos especiales a pesos 120; 5 id gordos de 95.
ORTIZ y Cía. ROBERTO—
24 novillitos especiales de Ayacucho a pesos 195.
PEÑA y Cía. J. Z.—
4 novillitos buen acarne de Balcarce a pesos 103; 5 vaquillonas a pesos 92; 3 terneros buenos a pesos 80; 6 id mamones a pesos 55.
RUIZ BALDASSARRE y Cía.—
21 vacas gordas de Pehuajó a pesos 145.
RODRIGUEZ GABINO—
17 novillos especiales de Lobería a 232; 5 novillitos buena carne a 90.
SALABERRY Y BERCETCHE—
10 novillitos gordos de Entre Ríos a pesos 130; 10 id id a 130; 10 id id a 129; 2 vacas buena carne de Chacabuco a pesos 99; 2 vaquillonas corne gorda a pesos 100.50; 5 novillos mestizos gordos a pesos 182; 2 id excepcionales a pesos 259; 8 id gordos a 133; 9 id especiales a 145; 3 vacas flacas a pesos 82; 4 terneros mamones a pesos 58.50; 3 id buenos a pesos 82; 3 id especiales a pesos 99; 10 novillitos gordos a pesos 130.
SUC. BELTRAN SANSOT—
2 vacas mestizas gordas de 3 Arroyos a pesos 175.
SALDUNA JUAN—
46 novillos especiales de Pehuajó a pesos 198.
SUC. JUAN CURUTCHET—
17 novillos gordos de Capitán Sarmiento a pesos 170; 30 novillitos gordos y carne gorda a pesos 125; 31 vaquillonas a pesos 115.
THOMPSON y Cía. E. A.—
20 vaquillonas gordas y carne gorda de Lobos a pesos 126; 30 id carne gorda a pesos 147.
UNZUE, ALZAGA y Cía.—
208 novillos criollos de Santiago del Estero a pesos 135; 10 toros a 175.
URTASUN y Cía. PEDRO—
10 novillitos especiales de General Pintos a pesos 160; 5 vacas mestizas especiales a pesos 230.
VELAZ y Cía.—
75 novillos criollos de Entre Ríos a pesos 152; 60 id id de Santa Fe 143.

VENTAS DE CERDOS

VELAZ y Cía. ANGEL—
17 cerdos especiales Junín, pesos 0.66 el kilo.
BELLOCQ E HITA—
55 cerdos especiales C. Tejedor, pesos 0.60 el kilo.
GIOJA Y ETCHART—
18 cerdos especiales C. de Areco, pesos 0.60 el kilo.
APHECA y Cía. JUAN—
109 cerdos especiales 9 de Julio, pesos 0.66 el kilo.
MENDEZ Hnos. y Cía.—
50 cerdos especiales 9 de Julio, pesos 0.64 el kilo.
SALABERRY Y BERCETCHE—
31 cerdos buenos Monte, pesos 0.57 el kilo; 48 id. m. epseciales Junín 0.67; 120 id. id Bolívar 0.67; 5 id. especiales id. 0.60.

MERCADO DE LANARES
(Tablada)

No obstante a que el número de frigoríficos que operan actualmente es limitado, la actuación de plaza, en este mercado, continúa siendo constante y favorable, influyendo para ésto lo moderaro que se mantienen los arribos.

La entrada del día fué de 9068 animales, habiéndose vendido durante la mañana 9140 cabezas, adquiridas en la siguiente forma: Comp. Sansinena 2563; Wilson 985; La Blanca 691; The Anglo 195; Las Palmas 395; y 4311 para los matarifes locales.

Los precios corrientes del día fueron los siguientes:

Capones para matadero, de pesos 18.40 a 23.80; id. para frigorífico, de 15 a 17.70; ovejas para matadero, de 13.50 a 28.80; borregos para frigorífico, de 12 a 13.50; corderos para frigorífico, de 10.30 a 13; id. para matadero, de 5.50 a 9.50.

VENTAS DE HOY

BARGO L. y ETCHEGARAY—
29 ovejas peladas matadero Trongé, pesos 24.50; 202 corderos id. 13; 214 capones pelados Chelfora 15.50; 200 id. id. 15.50.
BELLOCQ E HITA—
112 capones Frig. Molina, pesos 17.60; 15 ovejas matadero Bellocq 17; 14 id. id. 12.30; 132 corderos Frig. Necochea 9; 30 capones id. id. 16.60; 65 ovejas matadero id. 18.50; 70 corderos Frig. Pieres 9.50; 20 capones id. 22.
CHAPAR JUAN y Cía.—
34 ovejas matadero Balcarce, pesos 22.50; 30 id. id. 23.80; 108 capones id. id. id. 23.80; 12 ovejas id. 22.50; 38 corderos Frig. Rivadavia 13.50; 14 id. id. 9; 18 ovejas matadero id. 24.
CHAPAR JUAN y Cía.—
26 ovejas matadero Rivadavia, $ 21.80; 11 id. id. 16.
CUCULLO FELIPE L. y Cía.—
44 capones Frig. Azcnénaga, pesos 15; 68 ovejas matadero id. 15.50; 54 corderos id. 7.
DELFINO Hnos.—
94 corderos mat. Balcarce, pesos 8.60; 170 id. pelados id. 7.40; 10 ovejas id. 21.
DE LOS ANTOS y Cía.—
26 corderos mat. R. Otero, $ 10.50; 122 id. id. 8.10; 148 id. id. 8.10.
DEVOTO TOMAS y Cía.—
70 ovejas matadero Matanza, $ 20.
ESTREME Hnos.—
108 ovejas peladas matadero Elordi, pesos 17.50; 23 capones Frig. id. 16.
GIOJA Y ETCHART—
20 capones matadero Rawson, $ 18; 57 corderos id. 8.50.
LANUSSE P. y A.—
12 ovejas matadero do Necochea a pesos 25.80; 14 id id a 21.80; 143 capones frigorífico a 19; 39 id id de M. Cazón a pesos 18.80; 66 ovejas matadero a 18; 30 borregos frigorífico a 12.
MARTINEZ D EHOZ Hnos.—
40 ovejas peladas matadero de Moro a pesos 19.50; 125 corderos id id a 7.50; 159 capones frigorífico a 16; 51 corderos matadero a 9.50.
MENDEZ JORGE M. y Cía.—
324 capones frigorífico de Elordi a pesos 17.
N. A. y SALAZAR—
100 corderos matadero de Húsares a pesos 8; 72 id id a 10.90; 12 borregos pelados a 13.50.
PEÑA JULIO L. y Cía.—
80 capones pelados frigorízca de Líbano a 15; 36 ovejos matadero de Larrea a pesos 15.60; 24 capones frigorífico a pesos 15.60; 31 id id a 14.50; 16 corderos matadero a 7.80.
PEGASSANO R. M.—
40 ovejas peladas matadero de Timote a pesos 22.50; 257 id id a 16; 118 id id de Yrom a 14.
P. C. y PERO—
22 ovejas peledas matadero de Pourtant a pesos 18.60; 22 id id a 15.80; 30 borregos id id a 13; 195 capones frigorífico a pesos 17.70; 251 id id de Suárez a pesos 18.70; 60 corderos matadero a pesos 6.80; 180 id id a 5.50; 45 capones frigorífico de Pourtant a pesos 20.30; 304 id id a 16.80; 31 ovejas matadero a 17; 28 capones frigorífico de Freyre a pesos 16.80; 25 ovejas peladas matadero de Freyre a pesos 27; 25 corderos matadero a 5.50.
PODESTA y Cía.—
125 ovejas peladas maatdero Timoté a pesos 19; 169 id id a 15.20.
SALABERRY Y BERCETCHE—
94 capones pelados frigorífico de Quequén a pesos 17.50; 80 ovejas matadero a pesos 17.10; 50 capones pelados frigorífico de Las Flores a 17; 14 ovejas matadero a 18; 18 id matadero a 22.50; 40 cordero sfrigorífico a 13; 13 id id a pesos 9.
SALDUNA JUAN—
107 ovejas matadero de Quiroga a pesos 16; 111 corderos id id a 10.30; 21 id id a 8.90; 130 id id de Lincoln a pesos 9.50; 40 id id a 10.30; 30 capones id id a 16.
ARANCET PEDRO y Cía.—
29 capones paledos frigorífico de San Ignacio a pesos 17; 40 id id matadero a pesos 22; 55 ovejas a pesos 17.50; 90 corderos a peso s8; 10 id a 6.
ALONSO y BLAQUIER—
197 ovejas matadero de Las Nutrias a pesos 20.50.
ABELLO L. y Cía.—
67 ovejas peladas matadero de Videla Dorna a pesos 19; 12 capones firgorífico a pesos 17.50; 46 corderos a pesos 11.60; 25 id matadero a 9.
ARZENO F. B. y Hnos.—
119 ovejas paledas matadero de Hale a pesos 17.50; 190 id id a 13.50.
ACCAME y BELLINI—
127 corderos matadero de Meridiano V a pesos 8.70; 91 id id a 12.50.
BAYONA JUAN—
610 capones pelados frigorizco de Azul a pesos 15.70.
UNZUE ALZAGA y Cía.—
372 capones pelados frigorífico de San Jacinto a pesos 16.50; 43 carneros matadero a pesos 18.40.
VELAZ ANGEL y Cía.—
50 corderos frigorífico de Pilar a pesos 11; 35 ovejas matadero a 25.50; 37 capones frigorífico id id a 28.90.
IRAIZOS Hnos.—
200 capones pelados frigorífico de Bosch a pesos 16.50.

Banco Hipotecario Nacional

BALANCE AL 30 NOVIEMBRE DE 1919

ACTIVO		Curso legal		Oro sellado	
Préstamos: En cédulas	693.919.940,—			155.500	—
Convertidos ley 2842	4.404.586,—				
En efectivo	518.659,—	708.643.185	—		
Servicios a cobrar	30.127.576,—				
Depósitos a cuenta de servicios	957.258,—	29.190.087	929	240.787	500
Cédulas rescatadas		89.061.115	—		
» en depósito		78.511.325	—	5.000	—
» » caja de ahorros		2.258.300	—		
Títulos de crédito arg. interno a oro, ley 10225				6.881.600	—
Títulos de renta de la Provincia de Córdoba		863.800	—		
Títulos de crédito arg. interno ley 8721		1.700.000	—		
Gastos generales, sueldos, alquileres, etc.		2.331.771	063		
Mobiliario y útiles		416.244	193		
Propiedades rematadas		269.879	210		
Cambios curso legal		16.553.180	434		
Conversión ley 2842				4.404.886	—
Créditos personales		10.778.722	875		
Obligaciones a cobrar		210.030	800		
Ganancias y pérdidas				1.451.883	285
Inmuebles		8.431.080	630		
Operaciones pendientes		1.858.631	521		
Caja: Existencia en efectivo		24.753.204	392	10.131	300
		970.884.556	047	18.149.288	085

PASIVO		Curso legal		Oro sellado	
Cédulas en vigor: En circulación	609.858.825				
Rescatadas por el Banco	89.061.115	698.919.940	—	4.369.886	—
Fondos públicos nacionales, ley 2842				562.500	
Intereses		21.917.452	402	158.196	650
Amortizaciones		65.378.889	271	109.826	184
Comisiones		6.968.973	755	1.555	—
Cupones a pagar		5.088.089	375	149.312	500
Cédulas sorteadas a pagar		8.995.250	—		
Operaciones pendientes				514.102	750
Depositantes de cédulas		78.511.325	—	5.000	—
» » » caja de ahorros		2.274.311	680		
Servicios anticipados		117.122	500		
Cambios oro sellado				7.282.959	891
Conversión ley 2842		4.404.386	—		
Intereses de ley y bancarios		4.745.225	016	449	610
Ganancias y Pérdidas		1.562.685	459		
Reserva art.° 4.°		23.142.540	426		
Fondo de reserva		49.608.416	663		
		970.884.558	047	18.149.288	085

SERIES	RENTA	AMORTIZACIÓN	EMITIDO	ANULADO	RESCATADO	CIRCULACION
A	7 o/o	1 o/o	20.000.000	20.000.000	—	—
B	»	»	15.000.000	15.000.000	—	—
C	»	»	15.000.000	15.000.000	—	—
D	»	»	20.000.000	19.971.000	29.000	—
E	»	»	20.000.000	19.915.260	84.740	—
F	»	»	15.000.000	13.613.800	1.386.200	—
G	»	»	10.000.000	9.054.500	945.500	—
H	»	»	61.621.300	51.242.050	10.379.250	—
I	6 o/o	4 o/o	2.539.900	2.287.100	252.800	—
J	»	1 o/o	9.264.100	6.865.800	2.398.300	—
K	5 o/o	»	70.165.000	43.824.850	5.110.750	21.229.400
L	6 o/o	»	89.966.000	43.163.550	7.658.700	39.143.750
C. H. A. 6 %	»	»	446.441.900	94.869.025	38.557.375	313.015.500
2ª LEY 9165 1ª Serie	»	»	49.928.800	5.706.750	1.376.150	42.843.400
2ª	»	»	48.650.000	4.975.850	2.940.750	40.983.400
3ª	»	»	50.000.000	2.362.550	5.993.050	41.644.400
4ª	»	»	49.919.750	957.025	11.184.175	37.778.550
5ª	»	»	49.825.450	536.700	680.800	48.807.950
6ª	»	»	24.566.450	20.400	83.575	24.462.475
			1.068.086.150	869.166.210	89.061.115	609.858.825
A oro	5 o/o	1 o/o	20.000.000	15.440.114	—	4.559.886

Buenos Aires, 30 de Noviembre de 1919.

V.° B.° ANTONIO DIAZ, Gerente.
DOMINGO VERNENGO, Sub-gerente contador.
PUBLÍQUESE
RAFAEL HERRERA VEGAS, Presidente.
AUGUSTO MARCÓ DEL PONT, Secretario General.

REMATES

Adolfo Bullrich y Cía.

El plantel Shorthorn de pedigree de "San Julio"—

244 piezas Shorthorn de pedigree, entre las cuales descendientes de las sangres más afamadas de la raza, incluso toros, toritos, vacas con y sin cría y vaquillonas, por liquidación total del plantel Shorthorn de pedigree de la cabaña "San Julio", de los Sres. Mouras e hijo.

El remate se realizará

El sábado 27 de diciembre, a las 2 p. m., en nuestro local en Olivos, con los reproductores a la vista. Catálogos con detalles completos pueden solicitarse en nuestra casa, Florida 273, Buenos Aires. — Adolfo Bullrich y Cía. 11|980 v. 26 Dbre.

Rodolfo Guillon y Cía.

En Pehuajó, F. C. O., 3000 novillos y vacas—

De gran clase, para invernada y cría y lotes especiales para matadero y frigorífico, que realizaremos en nuestro 104o. remate-feria en el local de ventas próximo a la estación.

El domingo 21 de diciembre, a la 1.30 p. m., con las haciendas a la vista, clasificadas debidamente y de acuerdo al detalle siguiente:

200 novillos de 2 1|2 a 3 años, buena clase, para invernada.
370 novillos de 2 años, clase especial.
180 novillos de 2 años, especial clase y estado.
400 novillos de 1 a 1 1|2 años, muy buena clase, gran estado, en lotes.
320 novillitos de año, alta mestización, bien desarrollados.
140 novillitos de año, muy buena clase.
230 vacas gordas y carne gorda.
420 vacas de cría, buena clase.
360 vacas incluso 180 terneros.
150 vaquillonas para cría, especiales en clase, buen estado.
230 vacunos al corte.

Próximamente horario de trenes. Más datos y pedidos de local a nuestro escritorio en Pehuajó, a nuestras sucursales o en Buenos Aires, Suipacha 137 .— Rodolfo Guillon y Cía.

11,983 v. dic. 20

Guerrico y Williams

La soberbia manzana Luis María Campos, Olleros, Gorostiaga y Blandengues, en 37 lotes (3 de ellos con edificio, en 4 anualidades iguales, con cerco de alambre tejido en todos sus frentes, vereda de mosaico sobre Luis María Campos y Olleros y de ladrillos en los demás. Con cloacas y aguas corrientes en las calles. Frente a la quinta "Villa Ombués", de Tornquist, con tranvías a la puerta, adoquinado pago, en sus frentes de Campos y Olleros y a tres cuadras de la estación Golf, F. C. C. Argentino. Una de las poquísimas manzanas que quedan sin dividir en ese importante barrio de chalets. Venta resuelta por división de condominio, como judicial, con bases ínfimas, de $ 3 sobre las calles Blandengues y Gorostiaga, $ 6 la vara cuadrada sobre Olleros (adoquinada) y $ 7.50 sobre Luis María Campos (adoquinada), pagaderos 25 0|0 al contado, 25 0|0 a un año, 25 0|0 a dos años y 25 0|0 a tres años, con 8 0|0 de interés anual, pagadero por semestres adelantados y garantía hipotecaria. Escrituras inmediatas por ante D. Nicanor Q. Repetto.

El miércoles 17 de diciembre, a las 3, en nuestra casa, Bartolomé Mitre 757. Seña, 8 0|0. Comisión, 2 0.0. Pidan planos y folletos con fotografías.— Guerrico y Williams Dicbre 16.

3 chalets nuevos. L. M. Campos 1061, Gorostiaga 1781 y Blandengues 1062. Edificados en terrenos de 532, 602 y 691 varas cuadradas respectivamente, todos constan de planta baja y alta, distribuída así:

Planta baja: hall, sala, escritorio, comedor, cocina y dependencias. Altos: 4 dormitorios, baño y terraza. Edificación nueva con todos sus detalles cuidados, están en estado de entrarlos a habitar en seguida. Bases: chalet Blandengues, pesos 18.000, chalet Luis María Campos, $ 28.000; chalet Gorostiaga, pesos 22.000; pagaderos en las mismas condiciones de los terrenos, es decir 25 0|0 al contado, 25 0|0 a un año, 25 0|0 a dos años y 25 0|0 a 3 años de plazo, con 8 0|0 de interés y garantía hipotecaria. Escrituras inmediatas por ante D. Nicanor Q. Repetto. Los compradores deberán construir a su costo la conexión de las cloacas.

El miércoles 17 de diciembre a las 3, en nuestra casa, Bartolomé Mitre 757— Guerrico y Williams.

Dicbre. 16

René Leymarie

Oficinas: Libertad 264 — U. Telefónica 3840 (Libertad

JUDICIAL. — CASA EN FLORES. AVENIDA Gaona 2126, compuesta de sala, 2 dormitorios, cuarto de baño, cocina, una pieza de altos y terreno contiguo. Mide en total, 15 mts. de frente al norte por 59 mts. 72 cmts. de fondo.

El domingo 28 de diciembre, a las 3 p. m., allí mismo. Base, las 2 3 partes de su tasación o sean pesos 13.195.32 ctvs., seña 8 0|0 y comisión 2 0|0, todo en dinero efectivo, de acuerdo con el siguiente

EDICTO JUDICIAL:

Por disposición del señor juez de primera instancia en lo civil de la capital,

doctor César Campos, por la ... autorizante, se hace saber por ... de quince días, que ha sido ... martillero público don Raúl Le... ra vender en pública subasta ... bargada en el juicio seguido por ... Poggi, contra don Luis Patricio ... por cobro de crédito hipotecario. Buenos Aires, noviembre 24 de ... Gabriel Fernández, secretario. 11|973 v. dic. ...

Luis Risso

Establecimiento industrial ... Calle Medrano No. 60 ...
COMO JUDICIAL — SIN BASE ...
El domingo 21 de diciembre, a las 8 a. m.
1 caldera y 1 motor "Tosi" de ... H. P., casi nuevos.
1 alambique de cobre ... baño-maría (auto-clave).
1 aparato monta ácido, ... "Sulzer" y "Goulds".
8 tanques de 100 a 20.000 litros reforzados.
QUIMICOS!!! FARMACEUTICOS!!!
20.000 kgrs. de azufre ... puro.
Drogas y productos químicos "E. Merck" y "Poulenc".
1 laboratorio para análisis.
Talleres mecánicos, galponistas, ... tiembres, lavaderos, ... electricistas, bolseros, ...
Hay diversos y convenientes artículos para todos estos ramos.
El local, inclusive casa de ... se alquila con contrato de 4 años.
Informes y otros datos, al martillero Luis Risso, Cangallo 664.
v. dic. ...

Máximo Rodríguez

JUDICIAL. — POR ORDEN del señor juez de primera instancia en lo civil doctor A. Casabal, secretaría del doctor ... piur, en los autos caratulados ... Coronato y Zelasco, contra Mauricio García, sobre cobro de pesos.

Remataré: El domingo 21 de diciembre, a las 4.30 p. m., y en el mismo terreno con construcción, calle Páez 762; (por Ambato a la altura del ...) mide 8 mts. 66 ctms. de frente al ... por 63 mts. 66 ctms. de fondo ... Superficie total, 551 mts. 29 decímetros ... centímetros cuadrados. La construcción se compone de un salón de negocio ... te, a continuación 3 piezas dormitorio, galería y una cocina y en la parte del fondo, una pieza y cocina. Paredes ... no revestidas de fierro galvanizado ... corriente instalada. Divisiones ... Puerta zaguán por el número 758 ... gocio por el número 762. Tasación ... sos 4.419.36 cts. m|n. el terreno ... sos 3.600 lo edificado; ... sos 8.019.36 m|n. Base de venta ... dos terceras partes o sean $ 5.346.24 ... Seña, 8 0|0. Comisión, 2 0|0. Por más ... tos al martillero, Boedo 1925. — Alfredo F. Laspiur, secretario.

11|885 v. dic. ...

A. C. Taquini y Cía.

JUDICIAL. TERRENO EN SANTOS Lugares, Pdo. San Martín, ... da esq. San Martín, mide 8.66 metros frente N. E.; 34.64 fondo, ... signado con el No. 22 manzana ... Base, $ 1.200 m|n.

El lunes 29 de diciembre, a las 3 p. m., en nuestro escritorio ... Capital, Bmé. Mitre 475. Orden del juez Casabal, secretaría ... del Solar, juicio Sanguinetti ... concurso Astor. 8 0|0 seña, 2 0|0 comisión.

11|978 v. Dbre. ...

J. V. Posada

... mucho y buenos pastos ... diga de él que en las ... mas sólo fué alcanzada por las aguas ... mínima parte de su extensión y ... numerosas haciendas a pastorear ... fertilísima que con algunas obras de ... naje se convertiría en una fuente de riqueza.

El jueves 18 de diciembre a las ... en mi local San Martín 121. Por orden del señor juez de primera instancia doctor ... turo Seeber, secretaría Cabrera, en los autos sucesorios de la señora María ... lecu de Lerdou. Base, 100 $ la hect.

Es un campo que por su proximidad a Buenos Aires y a la estación del ferrocarril, de la que sólo dista mil metros, a donde se va y regresa en el día, puede destinarse perfectamente para ... Está disponible y los lotes se entregan medidos y amojonados.

Títulos perfectos; las escrituras se otorgarán por ante el registro del escribano don Santiago Chorra, que ha sido designado por el juzgado. Seña, 8 0|0. Comisión, 2 0|0.

Notas: a) En el lote No. 1 hay una ... blación de material y un pequeño ... En el número 2 un molino Aermotor ... tanque australiano y bebedero en perfecto estado y en el No. 5, un tanque australiano y restos de un molino. b) El campo figura en el plano catastral de la provincia bajo el nombre de Bernardo Lerdou ... al SE. de la estación Vileia y lindando ... este. c) Los interesados hallarán en la estación diariamente, desde el 3 de diciembre, el coche de Robledo que los conducirá gratuitamente hasta el campo en la siguiente forma: miércoles, viernes y domingos esperará la llegada del tren que sale de la estación Constitución a las ... a. m. y martes, jueves y sábados ... a los interesados que lleguen a Vileia las 2.4 p. m., por los trenes de ... Por más datos, planos, etc., diríjanse al escritorio, San Martín 121, Bs. Aires. J. V. Posada. 11|891 v. dic. ...

Juan F. Terrado

JUDICIAL. — EL DIA 23 DE DICIEMBRE a las 4 p. m., remataré en la misma propiedad, la casa calle Pringles 444 de acuerdo con el siguiente

EDICTO JUDICIAL:

Por disposición del señor juez de ... mercio de la capital, doctor Fern... y Herrera, se hace saber por el término de quince días, que en el juicio "... Miguel contra Antonio Chiarello", ha sido nombrado el martillero Juan F. Terrado para que proceda a la venta en pública ... basta, del inmueble embargado en estos autos, consistente en una finca ubicada en la calle Pringles 444, compuesta de ... m. de frente al E. sobre la calle Pringles, 44.745 m. en su costado N. ... 45.150 m. y 8.66 en su contrafrente O., en el que se encuentra una casa ... bitación de dos piezas, baño, cocina y water-closet, puertas de cedro y un ... sirviendo de base para la venta, las dos terceras partes de la tasación o sean ... sos 13.348.26 m|n. Buenos Aires, diciembre 3 de 1919. — Alfredo G. Romero, secretario.

Exigiré el 8 o|o de seña a cuenta del precio y 2 o|o de comisión en dinero efectivo. Más datos, Reconquista 33.

11|974 v. dic. ...

AVISO FUNEBRE

ENTIERROS

CARMEN REYNA de BALIÑO. — (q. e. p. d.) — Falleció en Ramos Mejía el 15 de diciembre de 1919. — Sus hijos, José P., Carmen B. de Betancor, Libertad A., Voltaire A., Ernesto, Américo (ausente) y Roberto; sus hijos políticos Concepción Lema, Manuel Betancor, María Beyries, Eugenia Arrieta, Matilde Turco y Adela Muñoz; su hermano Eduardo Morcillo, nietos, sobrinos y demás deudos, invitan a sus relaciones a acompañar los restos de la extinta al cementerio del Ooste, hoy martes 16 del corriente, a las 3.30 p. m. Favor que agradecerán. El cortejo partirá de la estación Floares, F. C. O., a la hora indicada. Se despide por tarjeta. Casa mortuoria, Libertad y Rawson, Ramos Mejía. Servicio a cargo de Carlos Rattaro (hijo).

CAMBIOS BANCARIOS DEL DIA — A LA VISTA

BANCOS	Inglaterra	Francia	España	Suiza	Bélgica	Italia	N. América	Brasil
Nación Argentina	62 ¾	10.25	5.04	—	9.85	13.05	101.70	—
Provincia de Buenos Aires	58 ⅛	9.50	4.95	5.36	9.10	11.80	102.20	16.200
Londres y Río de la Plata	—	—	—	—	—	—	—	—
Británico de la América del Sur	64 ¼	11.45	5.03	—	10.50	13.40	101.50	—
Español del Río de la Plata	63.—	10.25	5.04	5.12	10.—	13.15	101.60	17.400
Italia y Río de la Plata	60 ⅝	10.26	4.98	5.40	9.50	12.50	101.20	—
Londres y Brasil	63 ⅛	10.50	5.05	—	10.50	13.40	101.70	17.300
Galicia y Buenos Aires	—	—	—	—	—	—	—	—
Comercial Italiano	63.—	10.15	5.05	5.35	9.90	13.—	102.—	18.300
Francés y Río de la Plata	—	—	—	—	—	—	—	—
Popular Argentino	—	—	—	—	—	—	—	—
Nuevo Italiano	63 ½	10.50	5.05	5.25	10.20	13.—	101.60	—
Francés e Italiano para la A. del Sur	53 ⅛	10.60	5.05	5.30	10.35	12.75	101.50	17.800
National City Bank	—	—	—	—	—	—	—	—
Anglo - Sudamericano	63 ¼	10.72¾	5.10	5.31	10.41	13.02¾	101.50	—
The First National Bank Boston	—	—	—	—	—	—	—	—
España y América	63.—	10.80	5.03	5.32	10.40	13.10	101.60	17.800
Argentino Uruguayo	—	—	—	—	—	—	—	—
Comercial del Azul	63 ¼	10.60	5.05	5.30	10.15	13.—	101.60	—
Alemán Transatlántico	—	—	4.90	4.90	—	—	102.70	—
Germánico de la América del Sur	—	—	4.90	4.90	—	—	102.20	—
Holandés de la América del Sur	63 ⅞	11.—	5.15	5.20	10.70	13.40	101.40	17.300
The Yokohama Specie Bank Limited	63 ¼	10.93	—	—	—	—	101.50	—

Los bancos Germánico de la América del Sur y Alemán Transatlántico giran sobre Alemania a 46 marcos.

FERROCARRIL CENTRAL DE CORDOBA

TRENES DE PASAJEROS

Los trenes de pasajeros salen de Retiro C. C. (Bs. Aires), para

Rosario	Diariamente	a las 8 a. m.
Rosario, Santa Fe, San Francisco, Córdoba, Tucumán	Lunes, Miércoles, Viernes y Sábados	a las 9.30 p. m.
Santiago del Estero, Catamarca	Lunes, Miércoles y Sábados	a las 9.30 p. m.
Rosario de la Frontera, Salta, Jujuy	Miércoles y Sábados	a las 9.30 p. m.
La Quiaca	Miércoles	a las 9.30 p. m.

SERVICIO DE CARGAS

Entre Retiro C. C. (Buenos Aires) y

ROSARIO, CORDOBA, SAN FRANCISCO, RAFAELA, TUCUMAN, SANTIAGO DEL ESTERO, SALTA, JUJUY, LA QUIACA, EMBARCACION, CHILECITO, LA RIOJA, SAN JUAN, CATAMARCA, SANTA FE, RECONQUISTA, VERA, RESISTENCIA.

Las mercaderías cargadas en Retiro durante el día salen a destino la misma noche.

Por informes y tarifas ocurrir: calle San Martín 154 (Galería Güemes), Buenos Aires, y en estación Retiro C. C.

DICIEMBRE DE 1919

H. G. CABRETT
Administrador General

Banco Holandés de la América del Sud

Amsterdam, Río de Janeiro, Sao Paulo, Santos, Génova
Casa Central: Buenos Aires, Bartolomé Mitre esquina 25 de Mayo
Agencia N.o 1: Corrientes 1900.

Capital autorizado	Fls.	25.000.000.—
Capital realizado	"	20.000.000.—
Fondo de reserva	"	3.600.000.—

Operaciones: Giros, Descuentos, Prenda Agraria, Warrants y toda otra operación bancaria.

El Banco paga por depósitos:

En Caja de Ahorros	4 o/o
En cuenta corriente hasta $ 200.000	1 "
A plazo fijo	Convencional

"COMALUMBRA"

REBAJAS DE PRECIOS

Alcohol carburado, cajón 2 latas, 18 litros	$ 23.40
Lata (tambor) de 20 litros	" 14.—
" " " 10 "	" 7.20
" " " 5 "	" 3.80
Mechas incandescentes especiales c|u.	" 0.45
" " comunes	" 0.40

Mercaderías puestas sobre vagón o puerto Buenos Aires

Compañía Argentina de Alumbrado a Alcohol
DEFENSA 429 — Buenos Aires.

USE FLUIDO MANCHESTER
ANTISARNICO Y DESINFECTAN...
CURA LAS HERIDAS MATA LOS GUSAN...